

令和 8 年 4 月

教育警察常任委員会説明資料

(令和 8 年度主要事業及び新規事業)

教育委員会

教育委員会事務局等組織機構

令和8年(2026年)4月1日

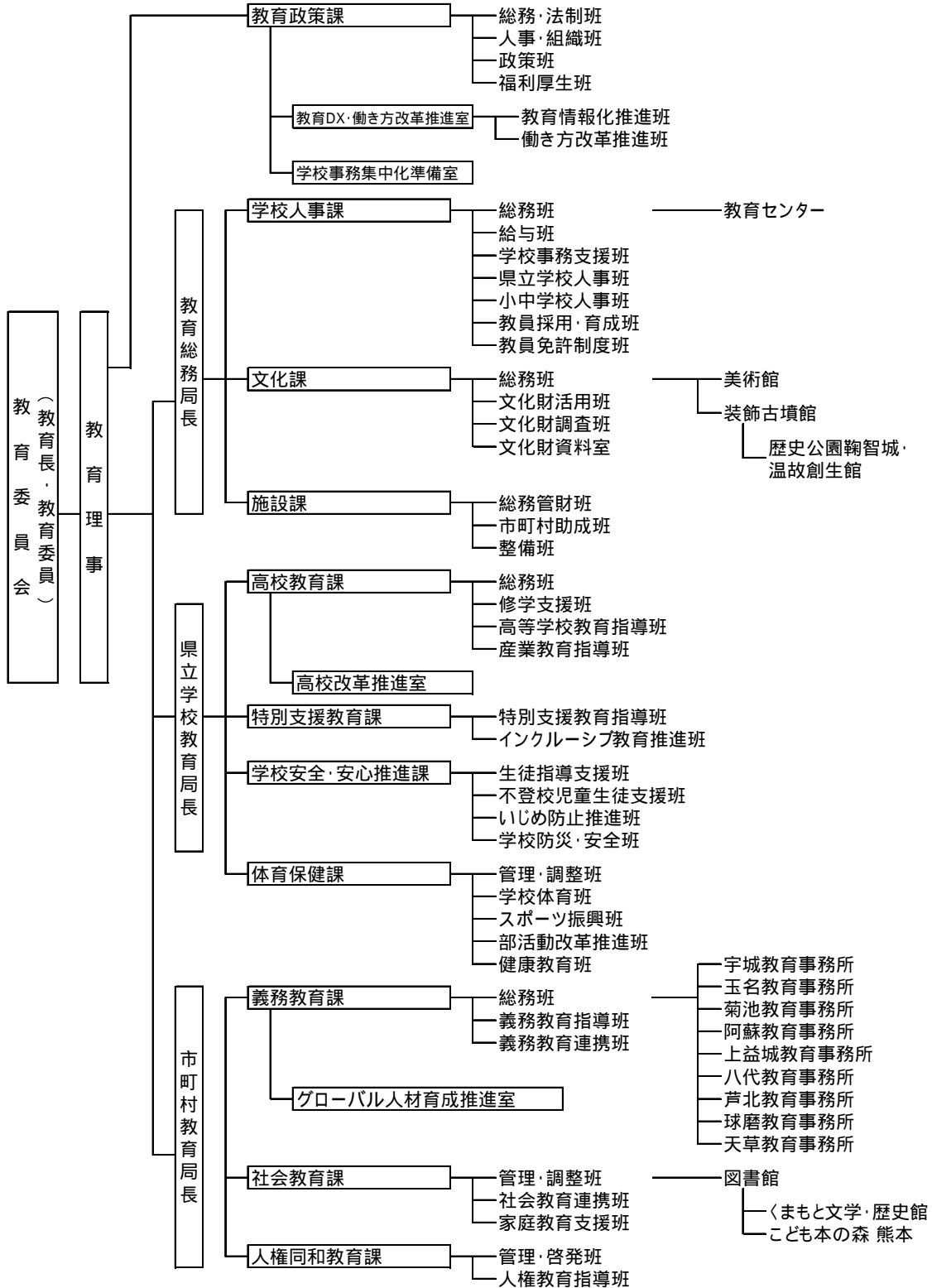

令和8年度 教育委員会名簿

職 名	氏 名	任 期
教 育 長	越 猪 浩 樹	R 7 . 4 . 2 5 ~ R 1 0 . 4 . 2 4
委 員 (教育長職務代理者)	田 口 浩 継	R 6 . 1 0 . 8 ~ R 1 0 . 1 0 . 7
委 員	西 山 忠 彦	R 6 . 1 2 . 2 6 ~ R 1 0 . 1 2 . 2 5
委 員	三 淵 浩	R 4 . 1 0 . 1 0 ~ R 8 . 1 0 . 9
委 員	園 田 恭 子	R 5 . 1 0 . 1 5 ~ R 9 . 1 0 . 1 4
委 員	渡 辺 絵 美	R 7 . 1 0 . 9 ~ R 1 1 . 1 0 . 8

令和8年度 教育委員会事務局幹部職員名簿

職 名	氏 名	分 掌 事 務
教 育 理 事	井 藤 和 哉	教育長の補佐、教育政策課に関すること。
教 育 総 務 局 長	藤 由 誠	学校人事課、文化課及び施設課に関すること。
県 立 学 校 教 育 局 長	横 川 修	高校教育課、特別支援教育課、学校安全・安心推進課及び体育保健課に関すること。
市 町 村 教 育 局 長	藤 岡 寛 成	義務教育課、社会教育課及び人権同和教育課に関すること。

令和8年度 教育委員会事務局幹部職員名簿

所属名	職名	氏名	課の分掌事務
教育政策課	課長	永田 健吾	<ol style="list-style-type: none"> 1 教育行政の総合企画及び連絡調整に関する事。 2 「熊本県教育振興基本計画」の推進に関する事。 3 教育予算及び会計の総括に関する事。 4 教育庁等の組織編成に関する事。 5 教育庁等の職員の人事、研修及び勤務条件に関する事。 6 教育庁等の危機管理に関する事。 7 教育委員会の会議に関する事。 8 文書、法規及び争訟に関する事。 9 広報、広聴及び教育行政に関する相談に関する事。 10 福利厚生に関する事。 11 教育DX・働き方改革推進室に関する事。 <ul style="list-style-type: none"> ・ 学校における高度情報通信ネットワークの整備及び情報通信技術を活用した教育の推進に関する事。 ・ 教育DXの推進に関する事。 ・ 働き方改革に関する事。 12 学校事務集中化準備室に関する事。 <ul style="list-style-type: none"> ・ 庶務事務の集中処理の方法等に関する事。 ・ 庶務事務の集中処理に伴う県立学校及び市町村立学校の支援等に関する事。
	政策調整審議員 (課長補佐)	藤田 壘	
	審議員 (課長補佐)	野田 明	
教育DX・働き方改革推進室	審議員 (教育DX・働き方改革推進室長)	門垣 博美	
学校事務集中化準備室	審議員 (学校事務集中化準備室長)	堀 義之	
教育総務局			
学校人事課	課長	高岡 成佳	<ol style="list-style-type: none"> 1 学校職員の任免、服務、表彰その他人事に関する事。 2 学校職員の研修に関する事。 3 給与及び学校職員の勤務条件に関する事。 4 教育職員免許状の授与等に関する事。 5 学校編制及び教職員定数に関する事。 6 義務教育費及び国庫負担金に関する事。 7 予算(学校の人件費及び旅費並びに県立学校の経常的経費)に関する事。 8 特別支援教育就学奨励費に関する事。 9 県立学校の授業料等に関する事。 10 公立学校の職員の旅費に関する事。 11 県立学校の給食費等に関する事。 12 熊本県教職員等健康審査会に関する事。 13 県立教育センターに関する事。
	審議員 (課長補佐)	谷脇 詩織	
	審議員 (課長補佐)	池田 雄一郎	
	課長補佐	森 久高志	
文化課	課長	北島 悠子	<ol style="list-style-type: none"> 1 芸術文化に関する事。 2 文化財に関する事。 3 博物館等に関する事。 4 コネスコ活動に関する事。 5 銃砲刀剣等の登録に関する事。 6 県立美術館及び県立装飾古墳館に関する事。
	審議員 (課長補佐)	豊田 理絵	
	課長補佐	帆 足 俊文	
施設課	課長	河野 秀明	<ol style="list-style-type: none"> 1 県立学校の校舎その他の施設の整備に関する事。 2 市町村立学校の校舎その他施設整備に対する指導助言に関する事。 3 教育財産の管理に関する事。
	課長補佐	淀川 豊輝	
	課長補佐	中村 太昭	

令和8年度 教育委員会事務局幹部職員名簿

所属名	職名	氏名	課の分掌事務
県立学校教育局			
高校教育課	課長	草原俊明	1 県立高等学校及び県立中学校の教育における指導に関すること。 2 高等学校実習資金特別会計に関すること。 3 産業教育設備の整備に関すること。 4 定時制及び通信制教育振興奨励費に関すること。 5 熊本県育英資金に関すること。 6 奨学のための給付金に関すること。 7 県立高等学校及び県立中学校の学校運営協議会制度に関すること。 8 高校改革推進室に関すること。 ・ 県立高等学校の改革のための取組に関すること。 ・ 県立高等学校の学科の新設等に関すること。 ・ 県立高等学校と地域との連携及び協働に関すること。
	審議員 (課長補佐)	新生史子	
	審議員 (課長補佐)	折尾知之	
	課長補佐 (特別支援教育課)	福山清久	
高校改革推進室	高校改革推進室長	久多見長久	
特別支援教育課	課長	西坂紀彦	1 特別支援教育に係る総合企画並びに指導、助言及び連絡調整に関すること。 2 特別支援学校における教育に関すること。 3 特別支援学校の学校運営協議会制度に関すること。 4 障害児審査委員会に関すること。 5 特別支援学校の整備計画に関すること。
	審議員 (課長補佐)	田中知博	
	課長補佐	平川幸代	
学校安全・安心推進課	課長	高橋志織	1 生徒指導に関すること。 2 いじめの防止等のための対策に関すること。 3 熊本県いじめ防止基本方針に関すること。 4 いじめの防止等に係る指導及び助言に関すること。 5 学校防災及び学校安全に関すること。
	課長補佐	増田健治	
	課長補佐	永山和幸	
体育保健課	課長	濱本昌宏	1 学校体育に関すること。 2 社会体育に関すること。 3 生涯スポーツの振興に関すること。 4 競技スポーツの振興に関すること。 5 学校保健に関すること。 6 スポーツ推進計画に関すること。 7 スポーツ推進審議会に関すること。 8 学校職員及び児童生徒の健康管理並びに安全管理に関すること。 9 藤崎台県営野球場、熊本武道館、県立総合体育館、県営八代運動公園、県民総合運動公園及び熊本県総合射撃場その他体育施設に関すること。 10 総合型地域スポーツクラブに関すること。 11 食育に関すること。 12 学校給食に関すること。
	審議員 (課長補佐)	馬淵隆幸	
	審議員 (課長補佐) (学校安全・安心推進課)	本田賢治	

令和8年度 教育委員会事務局幹部職員名簿

所属名	職名	氏名	課の分掌事務
市町村教育局			
義務教育課	課長	松永尚子	1 公立義務教育諸学校又は幼稚園における教育に関すること。 2 就学援助補助金等に関すること。 3 公立義務教育諸学校又は幼稚園の学校運営協議会制度に関すること。 4 環境教育に関すること。 5 教育事務所に関すること。 6 グローバル人材育成推進室に関すること。 ・ 学校における英語教育及び日本語教育の推進に関すること。 ・ 国際理解教育の推進、国際交流及び国際社会に通用する人材の育成に関すること。 ・ 異文化理解の推進及び異文化交流に関すること。 ・ 外国人等の児童及び生徒への日本語指導に関すること。
	審議員 (課長補佐)	平井一郎	
	課長補佐 (社会教育課) (人権同和教育課)	阿蘇品則博	
グローバル人材育成推進室	審議員 (グローバル人材育成推進室長) (課長補佐)	山口雅士	
社会教育課	課長	三浦幸輔	1 社会教育の企画、指導に関すること。 2 成人教育、青少年教育、家庭教育その他社会教育の学習機会の充実にに関すること。 3 公民館、図書館その他の社会教育施設の指導及び補助に関すること。 4 県立図書館及び県立青少年教育施設に関すること。 5 生涯学習の振興に関すること。 6 高等学校卒業程度認定試験に関すること。 7 社会教育に係る表彰に関すること。 8 社会教育委員の会議に関すること。
	審議員 (課長補佐)	小園貴寛	
人権同和 教育課	課長	益崎恭行	1 人権教育の企画・指導に関すること。 2 地域改善対策奨学資金等に関すること。 3 人権教育の連絡調整に関すること。 4 人権教育に係る調査研究、啓発等に関すること。
	審議員 (課長補佐)	南 聡	

令和8年度当初予算総括表

教育委員会

一般会計

(単位：千円)

課名	本年度	内訳		前年度	比較	本年度の財源内訳			
		通常分	令和7年8月 豪雨対応分			特定財源			一般財源
						国支出金	地方債	その他	
教育政策課	2,709,683	2,709,683		4,086,132	-1,376,449		546,000	813,877	1,349,806
学校人事課	120,969,228	120,969,228		112,724,516	8,244,712	20,642,490		5,308,833	95,017,905
文化課	1,277,207	1,198,753	78,454	1,098,399	178,808	14,475	268,000	152,710	842,022
施設課	7,867,318	7,867,318		8,024,597	-157,279	242,506	6,177,000	14,500	1,433,312
高校教育課	2,259,190	2,259,190		2,235,218	23,972	475,803		296,074	1,487,313
特別支援教育課	265,706	265,706		244,786	20,920	53,004		14,131	198,571
学校安全・安心推進課	667,481	667,481		606,003	61,478	109,385		308,050	250,046
体育保健課	7,186,561	7,186,561		2,361,425	4,825,136	2,677,143	161,000	52,552	4,295,866
義務教育課	539,684	539,684		516,513	23,171	25,649		31,443	482,592
社会教育課	1,450,176	1,450,176		1,268,681	181,495	44,341	180,000	54,650	1,171,185
人権同和教育課	28,670	28,670		29,794	-1,124	294		2,855	25,521
一般会計合計	145,220,904	145,142,450	78,454	133,196,064	12,024,840	24,285,090	7,332,000	7,049,675	106,554,139

熊本県立高等学校実習資金特別会計

(単位：千円)

高校教育課	363,159	363,159		374,950	-11,791			363,159	
-------	---------	---------	--	---------	---------	--	--	---------	--

熊本県育英資金等貸与特別会計

(単位：千円)

高校教育課	476,555	476,555		546,379	-69,824			476,555	
-------	---------	---------	--	---------	---------	--	--	---------	--

合計

(単位：千円)

教育委員会合計	146,060,618	145,982,164	78,454	134,117,393	11,943,225	24,285,090	7,332,000	7,889,389	106,554,139
---------	-------------	-------------	--------	-------------	------------	------------	-----------	-----------	-------------

(学校人事課)

(単位：千円)

項 目	説 明	予 算 額	備 考
教職員の人材確保	<p>1 教員不足解消緊急対策事業 必要な選考考査受考者を確保し、教員不足の早期解消を図るため、本県教員の魅力について、戦略的な広報による積極的な発信を行うとともに、現在教職に就いていない免許保有者や大学生等を対象とした説明会等を開催する。</p> <p>2 教職員人材育成事業（教職員人材確保事業） 教育行政・学校事務職員の人材確保を図るため、教育行政職員のやりがい、魅力、業務内容等をまとめた動画、パンフレット及びポスターを活用し、広報活動を行う。また、大学等を訪問しリクルート活動を行う。</p>	<p>10,266</p> <p>1,141</p>	
学校における働き方改革の推進	<p>1 教育サポート事業 教員の業務負担の軽減を図り、児童生徒に向き合う時間をより確保するとともに、学校の働き方改革を推進するため、すべての公立学校に教員業務支援員を配置するほか、教頭マネジメント支援員等を配置する。</p>	1,130,135	
物価高騰を踏まえた子育て世帯への支援	<p>1 県立学校の原油価格物価高騰対応事業【経済対策：令和7年度1月補正分】 県立学校における学校給食の食材調達費高騰に対し、保護者へ食材調達費の高騰相当分の経済的支援を行う。</p>	10,125	

(文化課)

(単位：千円)

項 目	説 明	予 算 額	備 考																																																																																																																								
被災文化財復旧の推進	<p>1 文化財災害復旧事業【熊本地震対応分】 平成28年熊本地震で被災した国・県指定文化財及び未指定文化財の復旧を促進するため災害復旧事業の経費の一部に対する補助を行う。</p> <table border="1"> <caption>文化財災害復旧事業【熊本地震対応分】</caption> <thead> <tr> <th>年度</th> <th>国登録</th> <th>国指定</th> <th>県指定</th> <th>合計</th> <th>達成率</th> </tr> </thead> <tbody> <tr><td>H28年度</td><td>1</td><td>32</td><td>17</td><td>50</td><td>38%</td></tr> <tr><td>H29年度</td><td>16</td><td>40</td><td>20</td><td>76</td><td>48%</td></tr> <tr><td>H30年度</td><td>40</td><td>45</td><td>26</td><td>111</td><td>72%</td></tr> <tr><td>R元年度</td><td>45</td><td>49</td><td>32</td><td>126</td><td>81%</td></tr> <tr><td>R2年度</td><td>49</td><td>55</td><td>33</td><td>137</td><td>88%</td></tr> <tr><td>R3年度</td><td>51</td><td>55</td><td>35</td><td>141</td><td>91%</td></tr> <tr><td>R4年度</td><td>52</td><td>56</td><td>35</td><td>143</td><td>92%</td></tr> <tr><td>R5年度</td><td>52</td><td>56</td><td>37</td><td>145</td><td>94%</td></tr> <tr><td>R6年度</td><td>52</td><td>56</td><td>38</td><td>146</td><td>94%</td></tr> <tr><td>R7年度</td><td>52</td><td>57</td><td>38</td><td>147</td><td>95%</td></tr> <tr><td>R8年度以降</td><td>52</td><td>58</td><td>44</td><td>154</td><td>100%</td></tr> </tbody> </table> <p>2 文化財災害復旧事業（令和2年7月豪雨）【令和2年7月豪雨対応分】 令和2年7月豪雨で被災した国・県指定文化財の復旧を促進するため、災害復旧事業の経費の一部に対する補助を行う。</p> <table border="1"> <caption>文化財災害復旧事業（令和2年7月豪雨）</caption> <thead> <tr> <th>年度</th> <th>国登録</th> <th>国指定</th> <th>県指定</th> <th>合計</th> <th>達成率</th> </tr> </thead> <tbody> <tr><td>R2年度</td><td>3</td><td>4</td><td>6</td><td>13</td><td>30%</td></tr> <tr><td>R3年度</td><td>5</td><td>7</td><td>10</td><td>22</td><td>51%</td></tr> <tr><td>R4年度</td><td>12</td><td>8</td><td>13</td><td>33</td><td>76%</td></tr> <tr><td>R5年度</td><td>13</td><td>9</td><td>13</td><td>35</td><td>83%</td></tr> <tr><td>R6年度</td><td>15</td><td>9</td><td>14</td><td>38</td><td>90%</td></tr> <tr><td>R7年度</td><td>17</td><td>9</td><td>14</td><td>40</td><td>95%</td></tr> <tr><td>R8年度以降</td><td>18</td><td>9</td><td>15</td><td>42</td><td>100%</td></tr> </tbody> </table>	年度	国登録	国指定	県指定	合計	達成率	H28年度	1	32	17	50	38%	H29年度	16	40	20	76	48%	H30年度	40	45	26	111	72%	R元年度	45	49	32	126	81%	R2年度	49	55	33	137	88%	R3年度	51	55	35	141	91%	R4年度	52	56	35	143	92%	R5年度	52	56	37	145	94%	R6年度	52	56	38	146	94%	R7年度	52	57	38	147	95%	R8年度以降	52	58	44	154	100%	年度	国登録	国指定	県指定	合計	達成率	R2年度	3	4	6	13	30%	R3年度	5	7	10	22	51%	R4年度	12	8	13	33	76%	R5年度	13	9	13	35	83%	R6年度	15	9	14	38	90%	R7年度	17	9	14	40	95%	R8年度以降	18	9	15	42	100%	234,560	
年度	国登録	国指定	県指定	合計	達成率																																																																																																																						
H28年度	1	32	17	50	38%																																																																																																																						
H29年度	16	40	20	76	48%																																																																																																																						
H30年度	40	45	26	111	72%																																																																																																																						
R元年度	45	49	32	126	81%																																																																																																																						
R2年度	49	55	33	137	88%																																																																																																																						
R3年度	51	55	35	141	91%																																																																																																																						
R4年度	52	56	35	143	92%																																																																																																																						
R5年度	52	56	37	145	94%																																																																																																																						
R6年度	52	56	38	146	94%																																																																																																																						
R7年度	52	57	38	147	95%																																																																																																																						
R8年度以降	52	58	44	154	100%																																																																																																																						
年度	国登録	国指定	県指定	合計	達成率																																																																																																																						
R2年度	3	4	6	13	30%																																																																																																																						
R3年度	5	7	10	22	51%																																																																																																																						
R4年度	12	8	13	33	76%																																																																																																																						
R5年度	13	9	13	35	83%																																																																																																																						
R6年度	15	9	14	38	90%																																																																																																																						
R7年度	17	9	14	40	95%																																																																																																																						
R8年度以降	18	9	15	42	100%																																																																																																																						
		2,883																																																																																																																									

(文化課)

(単位：千円)

項 目	説 明	予 算 額	備 考
被災文化財復旧の推進	<p>3 文化財災害復旧事業（令和7年8月豪雨）【令和7年8月豪雨対応分】 令和7年8月豪雨で被災した国・県指定文化財の復旧を促進するため、災害復旧事業の経費の一部に対する補助を行う。</p> <p>4 （一部新）被災文化財復旧情報発信事業 長期にわたる熊本城復旧に対して県民の理解醸成を促すとともに、若い世代に国際的な視野を広げ、将来へのモチベーションを高めるため、サグラダファミリアの主任彫刻家である外尾悦郎氏の講演会を開催する。</p>	78,454 3,000	
文化財の保存及び活用	<p>1 文化財保存事業 国・県指定文化財の修理、整備及び調査等を促進するため、事業の経費の一部に対する補助を行う。</p> <p>2 日本遺産による文化財群魅力発信支援事業 日本遺産認定地域が進める日本遺産事業の支援や日本遺産の構成文化財の価値や魅力の情報発信をし、文化財を地域資源とした観光振興、地域振興につなげる。</p>	64,617 4,642	
文化芸術の振興	<p>1 展覧会事業費 県立美術館開館50周年記念式典及び特別展「わたしたちのルノワール」、「熊本地震から10年 仏像 国宝×肥後仏」を開催する。</p>	44,977	

(施設課)

(単位：千円)

項 目	説 明	予 算 額	備 考
県立学校施設の整備	<p>1 県立高等学校施設整備事業 県立学校施設長寿命化プラン（令和3年3月策定）に基づく、施設の長寿命化改修、老朽化に伴う不具合個所の改修や設備の更新等により施設の安全性を確保するとともに、空調や照明改修により、良好な学習環境を整備する。 第一高校長寿命化改修工事外 52 件及び県立学校施設長寿命化プラン改定事業</p> <p>2 特別支援学校施設整備事業 (1) 県立学校施設長寿命化プラン（令和3年3月策定）に基づく、施設の長寿命化改修、老朽化に伴う不具合個所の改修や設備の更新等により施設の安全性を確保するとともに、空調や照明改修により、良好な学習環境を整備する。 荒尾支援学校長寿命化改修工事外 17 件等</p> <p>(2) 学校施設の避難所機能を強化するため、避難所に指定されている特別支援学校の体育館に空調を整備する。【経済対策：令和7年度2月補正分】 荒尾支援学校体育館空調整備工事</p> <p>3 高等学校校舎新築・増改築事業 県立高等学校施設の安全性を確保し、機能の向上を図るため、老朽施設の改築等を行う。 熊本工業高校実習棟改築（第四期工事）</p>	<p>5,189,126</p> <p>920,231</p> <p>37,820</p> <p>753,541</p>	
計画的な特別支援教育施設の整備	<p>1 特別支援教育環境整備事業 特別支援学校で学ぶ児童生徒の増加に伴い、教室不足が課題となっている知的障がい特別支援学校について、県立特別支援学校整備計画（平成23年5月策定、平成31年3月改定）に基づき、普通教室、特別教室等を整備し、学習環境の改善を図る。 菊池支援学校高等部校舎増築工事外 1 件等</p>	719,781	

(高校教育課)

(単位 : 千円)

項 目	説 明	予 算 額	備 考																																												
産業人材の育成及び就職支援	<p>1 高校生キャリアサポート事業 生徒・保護者や教職員への求人情報の提供、求人開拓、社会生活への円滑な移行、早期離職防止を図るなど、生徒の希望や適性に応じた就職支援を行うとともに、県内就職を促進する。また、学校のキャリア教育の充実に資する産業界等との連携支援のために県立学校に「くまもとキャリアサポーター」等を配置する。 (1) 工業系高校10校を含む就職者の多い高校33校に、くまもとキャリアサポーターを21人配置。 (2) 特別支援学校3校に、特別支援学校キャリアサポーターを3人配置。</p> <table border="1"> <caption>県内就職率の推移 (H27年度～)</caption> <thead> <tr> <th>年度</th> <th>公私立 (文科省)</th> <th>公立 (高校教育課)</th> <th>工業 (高校教育課)</th> </tr> </thead> <tbody> <tr><td>H28.3</td><td>57.9</td><td>54.7</td><td>28.9</td></tr> <tr><td>H29.3</td><td>56.9</td><td>53.9</td><td>31.1</td></tr> <tr><td>H30.3</td><td>61.2</td><td>57.8</td><td>37.7</td></tr> <tr><td>H31.3</td><td>59.7</td><td>56.5</td><td>35.9</td></tr> <tr><td>R2.3</td><td>61.3</td><td>59.9</td><td>38.7</td></tr> <tr><td>R3.3</td><td>62.9</td><td>60.3</td><td>42.0</td></tr> <tr><td>R4.3</td><td>63.0</td><td>61.9</td><td>43.6</td></tr> <tr><td>R5.3</td><td>64.3</td><td>63.0</td><td>46.3</td></tr> <tr><td>R6.3</td><td>66.1</td><td>64.0</td><td>49.0</td></tr> <tr><td>R7.3</td><td>67.1</td><td>64.4</td><td>47.5</td></tr> </tbody> </table> <p>2 県立高校半導体関連人材育成事業 本県の半導体関連産業を中心とする本県の産業全体に対する生徒の理解促進や興味関心を高め、本県産業を支える人材の育成とU I Jターンにつながる素地(熊本には働く場所があるという認知)づくりを推進するため、次の取組みを行う。 大学企業見学 出前講座・授業 企業連携コーディネーターの配置</p>	年度	公私立 (文科省)	公立 (高校教育課)	工業 (高校教育課)	H28.3	57.9	54.7	28.9	H29.3	56.9	53.9	31.1	H30.3	61.2	57.8	37.7	H31.3	59.7	56.5	35.9	R2.3	61.3	59.9	38.7	R3.3	62.9	60.3	42.0	R4.3	63.0	61.9	43.6	R5.3	64.3	63.0	46.3	R6.3	66.1	64.0	49.0	R7.3	67.1	64.4	47.5	<p>97,467</p> <p>22,588</p>	
年度	公私立 (文科省)	公立 (高校教育課)	工業 (高校教育課)																																												
H28.3	57.9	54.7	28.9																																												
H29.3	56.9	53.9	31.1																																												
H30.3	61.2	57.8	37.7																																												
H31.3	59.7	56.5	35.9																																												
R2.3	61.3	59.9	38.7																																												
R3.3	62.9	60.3	42.0																																												
R4.3	63.0	61.9	43.6																																												
R5.3	64.3	63.0	46.3																																												
R6.3	66.1	64.0	49.0																																												
R7.3	67.1	64.4	47.5																																												

(高校教育課)

(単位 : 千円)

項 目	説 明	予 算 額	備 考
産業人材の育成及び就職支援	<p>3 (新) くまもと地域未来共創ハイスクール事業 マイスター・ハイスクールの全県展開を支援する事業であり、産学官金が連携した出前講座・講演会、インターンシップ、企業見学・企業実習、授業等をとおして、高校生が地域や地域を支える産業・職業を体験的に知ること、地域の魅力、熊本で働く良さを知る機会を創出し、熊本の企業に興味を持つ生徒の増加を図る。</p> <p>4 (新) 全国産業教育フェア熊本大会 「全国産業教育フェア」は文部科学省、開催地都道府県教育委員会、産業教育振興中央会、全国産業教育振興会連絡協議会及び開催地産業教育振興会が主催となり、各都道府県持ち回りで開催されている。令和10年度に本県で開催する全国産業教育フェアでは、本県における産業教育の成果を全国に向けて発信し、県内外の教育関係者、産業界、一般市民が一堂に会することで、産業教育の理解促進、産業界、教育界、地域の方々への専門高校等の学びの魅力及び熊本県の魅力を全国に伝え、専門高校等の教育内容について理解・関心を高め、新たな産業教育の在り方を探り、新しい時代に即した教育の活性化を図る。 令和8年度は大会準備委員会を立ち上げるとともに、全国産業教育フェア佐賀大会の視察を行う。</p> <p>5 農業教育高度化事業(経済対策)【経済対策：令和7年度2月補正分】 天草拓心高等学校本渡校舎の畜舎(牛舎・豚舎)においては、農林水産省所轄の経済対策(農業教育環境整備事業)による補正予算を活用し、畜舎の暑熱対策を図る。 ・大型送風機と細霧装置の設置</p> <div data-bbox="443 1145 987 1437"> <p>[事業の仕組み・体系図]</p> <pre> graph TD A[国] -- 補助 --> B[教育委員会] B -- 要望 --> A B -- 令達 --> C[天草拓心高校] C -- 要望 --> B B -- 機械・設備の導入 --> C </pre> </div> <div data-bbox="1014 1177 1581 1437"> <pre> graph TD D[農場 HACCP 認証に向けた送風機・細霧装置新設] --> E["【畜産教育の高度化】 ①生徒のアニマルウェルフェアに係る意識向上 ②畜舎内の気温や体感温度を下げ、家畜の暑熱ストレス軽減 ③先端的な学びを実現することで、生徒の農業への興味関心向上"] </pre> </div>	<p>37,542</p> <p>4,853</p> <p>3,009</p>	

(高校教育課)

(単位 : 千円)

項 目	説 明	予 算 額	備 考
鉄道の被災に伴う通学支援	<p>1 高等学校等通学支援事業 (7 月豪雨対応分) 【令和 2 年 7 月豪雨対応分】 令和 2 年 7 月豪雨災害により、くま川鉄道及び J R 肥薩線の一部区間が運休となり、高校生等の通学に大きな支障が生じているため、通学手段の確保の緊急措置として高校生等の通学支援を行う。</p> <p>(1) くま川鉄道における通学支援 くま川鉄道が運休区間で実施する代替輸送バスの運行経費に対する補助を実施する。</p> <p>(2) J R 肥薩線における通学支援 高速バス利用者への運賃助成を行う保護者団体への補助等を実施する。</p>	295,753	
国指定校事業の取組み	<p>1 高等学校 D X 加速化推進事業【経済対策：令和 7 年度 2 月補正分】 情報、数学等の教育を重視するカリキュラムを実施するとともに、I C T を活用した文理横断的・探究的な学びを強化する学校などに対して、そのために必要な環境整備の経費を支援するもの。令和 8 年度は、令和 7 年度までの採択校 7 校の継続に加え、1 校が新規採択校となった。</p> <p>(令和 6 年度採択校 (令和 8 年度・継続 3 年目申請中 : 基本類型 1 校 300 万円)) 基本類型 : 御船高校、小川工業高校、天草拓心高校、菊池高校、玉名工業高校、八代高校</p> <p>(令和 7 年度採択校 (令和 8 年度・継続 2 年目申請中 : 重点類型 1 校 700 万円)) 重点類型 (プロフェッショナル型・半導体重点枠) : 水俣高校</p> <p>(令和 8 年度採択校 (基本類型 1 校 1,000 万円)) 基本類型 : 鹿本商工</p>	90,865	

(高校教育課)

(単位 : 千円)

項 目	説 明	予 算 額	備 考
高校魅力化の推進	<p>6 (新) くまもと新時代人材育成事業 県立高校を拠点として、地域の小中高生を対象にデジタル講座・半導体講座を実施</p> <p>(1) 拠点校とする高校の環境整備</p> <ul style="list-style-type: none">・ 県立高校4校程度を拠点として、デジタル学習機器等を整備 高性能PC(4校に計34台【10台移動可能機器】) 各種ライセンス(半導体サーキットデザイン、生成AI、探究学習用マイクラフト等) <p>(2) 拠点校におけるデジタル講座、半導体講座の実施</p> <ul style="list-style-type: none">・ 高校生や小中学生を対象としたデジタル講座、半導体講座の開催 専門講師謝金(大学教授等) その他、企画費等 <div data-bbox="952 659 1563 1072"></div>	14,239	
	<p>7 熊本県高等学校等教育改革促進基金積立金【経済対策：令和7年度2月補正分】 国の「高校教育改革に関する基本方針(グランドデザイン)」で示された類型に応じた「高校教育改革先導校」の創出にあたり、県において先行して実施する必要がある体制構築等の経費及び事務処理に要する経費。</p> <p>(1) 類型に応じた経費</p> <ul style="list-style-type: none">・ 類型ごとの取組開始前に準備等を実施するためのコーディネーターの配置経費 等 <p>(2) 都道府県事務費</p> <ul style="list-style-type: none">・ 教育委員会事務局における改革先導校の取組を支える体制を強化するための専門職員の配置経費等	60,000	

(特別支援教育課)

(単位：千円)

項 目	説 明	予 算 額	備 考
特別支援教育の充実	<p>1 特別支援教育充実事業 障がいのある幼児児童生徒の自立と社会参加を目指し、特別支援学校における教育の一層の充実を図る。</p> <p>(1) ICT活用による支援充実事業 障がいのある児童生徒が1人1台のパソコンやタブレットを効果的に活用するために必要な入出力支援装置の整備を行う。</p> <p>2 発達障がい等支援事業 県立学校に在籍する発達障がい等のある生徒一人一人の教育的ニーズに応じた、適切な指導及び必要な支援提供のため、特別支援教育支援員や介護福祉士の配置、支援機器の貸与を実施する。また、県立高等学校での通級による指導の充実や特別支援教育についての専門性の向上を図る会議等を実施する。</p> <p>3 医療的ケア児等支援事業 医療的ケアが必要な児童生徒の安全安心な学習環境の整備と保護者の負担軽減を図る。</p> <p>(1) ほほえみスクールライフ支援事業 ・医療機関等との契約により特別支援学校10校に看護師を派遣し、経管栄養注入等の医療的ケアを実施する。 ・修学旅行の際に保護者が契約した医療機関等から看護師を派遣し、医療的ケアを実施する。</p> <p>(2) 通学支援補助事業 通学中に医療的ケアが必要な児童生徒について、保護者送迎が困難な際に、福祉車両等に看護師を同乗させて通学支援を行う訪問看護事業者に対し、補助を実施する。</p> <p>4 インクルーシブ教育システム構築事業 インクルーシブ教育システム構築のための特別支援教育の推進に向け、外部専門家を委員とする検討委員会を設置して本県の取組みの課題を検証するとともに、県立特別支援学校と高等学校を一体的に運営するインクルーシブな学校運営モデルを構築する実証的な研究を実施する。</p> <p>5 県立特別支援学校管理運営費 熊本はばたき高等支援学校、鏡わかあゆ高等支援学校のIT機器の整備及びかもと稲田支援学校等の給食二次加工等業務委託など特別支援学校の学校運営に要する経費。</p>	<p>18,713</p> <p>72,858</p> <p>151,391</p> <p>5,978</p> <p>9,177</p>	

(学校安全・安心推進課)

(単位 : 千円)

項 目	説 明	予 算 額	備 考																																																																																						
いじめ、不登校対策の推進	<p>1 SC (スクールカウンセラー) 活用事業</p> <p>2 SSW (スクールソーシャルワーカー) 活用事業</p> <p>小中学校、県立学校の児童生徒や保護者等に対して専門家による教育相談を実施し、関係機関と連携していじめや不登校等の諸課題の未然防止及び解消を図る。</p> <p>(参考) 配置規模の推移</p> <table border="1" data-bbox="450 544 1574 842"> <thead> <tr> <th colspan="2">スク - ルカウ n セラ -</th> <th>令和 2 年</th> <th>令和 3 年</th> <th>令和 4 年</th> <th>令和 5 年</th> <th>令和 6 年</th> <th>令和 7 年</th> <th>令和 8 年</th> </tr> </thead> <tbody> <tr> <td rowspan="2">義務制 小中学校等</td> <td>配置箇所数</td> <td>144か所</td> <td>148か所</td> <td>156か所</td> <td>160か所</td> <td>165か所</td> <td>166か所</td> <td>166か所 (1)</td> </tr> <tr> <td>配置人数</td> <td>75人</td> <td>83人</td> <td>83人</td> <td>86人</td> <td>85人</td> <td>87人</td> <td>83人</td> </tr> <tr> <td rowspan="2">県立学校</td> <td>配置箇所数</td> <td>50校</td> <td>50校</td> <td>58校</td> <td>64校</td> <td>67校</td> <td>69校</td> <td>70校 (2)</td> </tr> <tr> <td>配置人数</td> <td>39人</td> <td>35人</td> <td>36人</td> <td>38人</td> <td>36人</td> <td>38人</td> <td>38人</td> </tr> </tbody> </table> <p>1 令和 8 年義務制小中学校等166か所の内訳 (小学校79校、中学校75校、教育支援センター2か所、教育事務所等10か所)</p> <p>2 令和 8 年県立学校70校の内訳 (高校50校、中学校4校、特別支援学校16校)</p> <table border="1" data-bbox="450 954 1574 1252"> <thead> <tr> <th colspan="2">スク - ルソ - シャルワ - カ -</th> <th>令和 2 年</th> <th>令和 3 年</th> <th>令和 4 年</th> <th>令和 5 年</th> <th>令和 6 年</th> <th>令和 7 年</th> <th>令和 8 年</th> </tr> </thead> <tbody> <tr> <td rowspan="2">義務制 小中学校等</td> <td>配置箇所数</td> <td>14か所</td> <td>14か所</td> <td>14か所</td> <td>14か所</td> <td>14か所</td> <td>14か所</td> <td>14か所 (3)</td> </tr> <tr> <td>配置人数</td> <td>21人</td> <td>21人</td> <td>23人</td> <td>21人</td> <td>23人</td> <td>21人</td> <td>18人</td> </tr> <tr> <td rowspan="2">県立学校</td> <td>配置箇所数</td> <td>6か所</td> <td>6か所</td> <td>6か所</td> <td>7か所</td> <td>7か所</td> <td>7か所</td> <td>7か所 (4)</td> </tr> <tr> <td>配置人数</td> <td>8人</td> <td>8人</td> <td>8人</td> <td>8人</td> <td>8人</td> <td>8人</td> <td>7人</td> </tr> </tbody> </table> <p>3 令和 8 年義務制小中学校等14か所の内訳 (中学校4校、教育事務所等10か所)</p> <p>4 令和 8 年県立学校7校の内訳 (県立高校7校)</p>	スク - ルカウ n セラ -		令和 2 年	令和 3 年	令和 4 年	令和 5 年	令和 6 年	令和 7 年	令和 8 年	義務制 小中学校等	配置箇所数	144か所	148か所	156か所	160か所	165か所	166か所	166か所 (1)	配置人数	75人	83人	83人	86人	85人	87人	83人	県立学校	配置箇所数	50校	50校	58校	64校	67校	69校	70校 (2)	配置人数	39人	35人	36人	38人	36人	38人	38人	スク - ルソ - シャルワ - カ -		令和 2 年	令和 3 年	令和 4 年	令和 5 年	令和 6 年	令和 7 年	令和 8 年	義務制 小中学校等	配置箇所数	14か所	14か所	14か所	14か所	14か所	14か所	14か所 (3)	配置人数	21人	21人	23人	21人	23人	21人	18人	県立学校	配置箇所数	6か所	6か所	6か所	7か所	7か所	7か所	7か所 (4)	配置人数	8人	8人	8人	8人	8人	8人	7人	<p>174,454</p> <p>151,090</p>	
スク - ルカウ n セラ -		令和 2 年	令和 3 年	令和 4 年	令和 5 年	令和 6 年	令和 7 年	令和 8 年																																																																																	
義務制 小中学校等	配置箇所数	144か所	148か所	156か所	160か所	165か所	166か所	166か所 (1)																																																																																	
	配置人数	75人	83人	83人	86人	85人	87人	83人																																																																																	
県立学校	配置箇所数	50校	50校	58校	64校	67校	69校	70校 (2)																																																																																	
	配置人数	39人	35人	36人	38人	36人	38人	38人																																																																																	
スク - ルソ - シャルワ - カ -		令和 2 年	令和 3 年	令和 4 年	令和 5 年	令和 6 年	令和 7 年	令和 8 年																																																																																	
義務制 小中学校等	配置箇所数	14か所	14か所	14か所	14か所	14か所	14か所	14か所 (3)																																																																																	
	配置人数	21人	21人	23人	21人	23人	21人	18人																																																																																	
県立学校	配置箇所数	6か所	6か所	6か所	7か所	7か所	7か所	7か所 (4)																																																																																	
	配置人数	8人	8人	8人	8人	8人	8人	7人																																																																																	

(学校安全・安心推進課)

(単位：千円)

項 目	説 明	予 算 額	備 考						
	<p>3 スクールロイヤー活用事業 法律の専門家（スクールロイヤー）を活用し、各学校におけるいじめ予防授業の推進や学校が抱える諸課題の解決支援を図る。</p> <p>4 生徒指導支援事業（うち学校問題解決支援事業） 保護者や地域からの過剰な苦情や不当な要求等、学校だけでは解決が難しい事案の解決に向け、学校運営に識見を有する教職員経験者を学校問題解決支援コーディネーターとして配置し、様々な専門家と連携した行政による支援体制の構築を図る。</p> <p>5 （一部新）不登校支援・適応指導事業 学校教育における重要な課題である不登校の未然防止及びその解消を図り、児童生徒の登校を支援するために、市町村に補助金を交付し、校内教育支援センターへの支援員配置を支援する。また、経済的に困窮した家庭の不登校児童生徒が、教育支援センター等で活動を行うために必要な経費の支援を行う。さらに、経済的支援を行う市町村を対象に、教育支援センター等に通所するすべての不登校児童生徒に対して補助を行う。 (参考) 不登校支援に関する補助事業一覧</p> <table border="1" data-bbox="465 938 1581 1161"> <tr> <td data-bbox="465 938 920 1011">教育支援センター等整備事業</td> <td data-bbox="920 938 1581 1011">校内教育支援センター支援員を配置する市町村に対する補助</td> </tr> <tr> <td data-bbox="465 1011 920 1085">不登校児童生徒に対する経済的支援推進事業</td> <td data-bbox="920 1011 1581 1085">教育支援センター等を利用する就学援助世帯の不登校児童生徒に対する経済的支援</td> </tr> <tr> <td data-bbox="465 1085 920 1161">(新) 熊本県不登校児童生徒に対する経済的支援事業(実証事業)</td> <td data-bbox="920 1085 1581 1161">教育支援センター等を利用する不登校児童生徒に対する経済的支援</td> </tr> </table>	教育支援センター等整備事業	校内教育支援センター支援員を配置する市町村に対する補助	不登校児童生徒に対する経済的支援推進事業	教育支援センター等を利用する就学援助世帯の不登校児童生徒に対する経済的支援	(新) 熊本県不登校児童生徒に対する経済的支援事業(実証事業)	教育支援センター等を利用する不登校児童生徒に対する経済的支援	<p>1,300</p> <p>5,761</p> <p>14,416</p>	
教育支援センター等整備事業	校内教育支援センター支援員を配置する市町村に対する補助								
不登校児童生徒に対する経済的支援推進事業	教育支援センター等を利用する就学援助世帯の不登校児童生徒に対する経済的支援								
(新) 熊本県不登校児童生徒に対する経済的支援事業(実証事業)	教育支援センター等を利用する不登校児童生徒に対する経済的支援								
防災教育及び防災管理の充実	<p>1 防災教育推進事業 小・中・義務教育学校及び県立学校の防災主任の資質向上を図るため、防災主任研修会を開催し、各校における防災教育および防災管理の充実を図る。これまで県内すべての地域（9会場）で毎年度実施してきたが、令和8年度からは2年に1回の開催とし、地域ごとに隔年で実施する。関係機関や専門家による講話及び演習・協議等を取り入れ、各地域の災害特性や実情に応じたより効果的な研修を行う。</p>	1,242							

(学校安全・安心推進課)

(単位：千円)

項 目	説 明	予 算 額	備 考
	<p>2 学校安全総合支援事業</p> <p>八代地域にある県立学校2校と上益城地域にある市町村立中学校1校を対象に、防災教育及び防災管理の充実を図る。令和3年度から拠点校は2年間の継続的な取組を行う形としており、令和8年度は八代地域が2年目、上益城地域が1年目となる。</p> <p>拠点校においては、学校防災教育指導の手引を活用した防災教育の公開授業や地域と連携した避難訓練等を実施する。また、その研究成果を県内の学校に広く普及し、県全体としての防災教育の充実及び学校防災推進体制の構築を図るとともに、モデル地域(拠点校)の取組を通して、家庭、地域、関係機関等との連携・協働を深める活動を推進し、地域の防災力向上につなげる。</p>	3,746	

(体育保健課)

(単位 : 千円)

項 目	説 明	予 算 額	備 考
競技スポーツの振興	<p>1 くまもと新時代競技力向上事業 本県全体の更なる競技力向上及び次世代を担うトップアスリートの発掘・育成に取り組むことで、オリンピックをはじめとする国際スポーツ大会や国内トップレベルの大会で活躍するトップアスリートの継続的な輩出を目指し、競技スポーツの振興を図る。</p>	135,895	
県民スポーツの振興	<p>1 (新) 県民体育祭運営補助 県民体育祭を持続可能な大会とするため、令和8年度より、9月～12月の県内全域での開催に変更し、県スポーツ協会や各競技団体と連携した新たな大会を開催することで、継続的な県民スポーツの振興を図る。</p>	5,500	
中学校部活動の地域展開の推進	<p>1 (新) 中学校部活動地域展開推進事業(運動部活動)【一部経済対策：令和7年度2月補正分】 国が示す令和8年度から13年度までの「改革実行期間」において、本県でもさらに地域展開を進めるため、指導者の確保と質の向上を目的とした研修会の開催や、国の補助事業を活用した市町村への財政的な支援等を行う。</p>	78,921 他 令和7年度 2月補正分 59,966	

項 目	説 明	予 算 額	備 考
学力の向上と豊かな心の育成	1 (新)「読み解く力」で高める授業力アップデート事業 「基礎的な読む力」を客観的に評価するリーディングスキルテストと熊本県学力・学習状況調査(小学校分)を実施し、その一体的な分析結果を基に、個に応じた指導の在り方や授業改善のポイントを整理することで、教師の授業力の向上と児童生徒の基礎的な読む力及び学力の向上を目指す。	74,144	
	2 くまもと新時代に向けた新たな学びの創造事業 熊本県学力・学習状況調査(中学校分)をタブレット端末操作により実施する。また、小中連携やICTを活用した遠隔授業等、質の高い教育の実現に向けた研究や学校管理職の総合的なマネジメント力の強化を図る研修プログラム開発等を通じて、児童生徒の新たな学びを実現する。	33,085	
	3 日本一の環境教育「水俣に学ぶ肥後っ子」推進事業 水俣病についての正しい理解を図り、差別や偏見を許さない心情や態度を育むとともに、環境保全活動や環境問題の解決に意欲的に関わる態度・能力を育成するため、小学校5年生を対象に「水俣に学ぶ肥後っ子教室」を実施し、対象児童を水俣市へ派遣する県内全ての市町村を支援する。また、「水俣に学ぶ肥後っ子教室」の学びを小学校6年生、中学校につなげるため、小中学校の教職員を対象としたオンデマンド研修を実施する。	34,851	
	4 道徳教育総合支援事業 児童生徒のよりよく生きる基盤となる道徳性を養うため、教職員一人一人の授業力向上に向けて、道徳教育パワーアップ地区別研修会等を実施する。また、道徳教育研究推進校(八代市立第二中学校)への支援を行う。	2,900	
	5 (新)学校経営等アドバイザー派遣事業 管理職としての学校経営のマネジメント経験があり、学習指導や学級経営、学校経営に高い識見と専門性を有するアドバイザーを、学力や学級経営等に課題がある小中学校等に派遣し、学校経営の課題の分析及び実情に即した改善方策の助言等を行うことで、当該学校の組織的な指導体制の構築や教育活動の充実を図る。	26,946	

(義務教育課)

(単位：千円)

項 目	説 明	予 算 額	備 考
グローバル人材の育成	<p>1 (新) グローバルコンピテンシー育成事業 グローバル人材の育成に向けた教育交流の促進及び海外留学の機運醸成につなげるため、県内の教職員等を対象とした台湾派遣研修を実施する。</p> <p>2 くまもと新時代を担うグローバル人材育成推進事業【一部経済対策：令和7年度2月補正分】</p> <p>(1) AI活用による英語力向上事業 生徒の英語力向上に向けて、英会話の実践練習等ができるAIアプリをモデル校に導入し、教師の授業改善や生徒の学習改善を図る。</p> <p>(2) スピーキングテスト 生徒の英語による発信力強化に向けて、教師の授業改善に生かすためのタブレット端末操作によるスピーキングテストをモデル校において実施する。</p> <p>(3) 熊本県立モンタナ大学高校生派遣事業 高校生を米国モンタナ州立大学に派遣し、英語による語学研修等を実施する。</p> <p>(4) 高校生留学サポート事業 海外留学の機運醸成に向けて、留学支援員を高校へ派遣し、留学説明会を実施する。</p>	<p>9,477</p> <p>15,292</p> <p>他 令和7年度 2月補正分 3,084</p>	
就学前教育の充実と小学校以降の教育との円滑な接続	<p>1 幼児教育推進体制の充実・活用強化事業 幼児教育に係る見識及び豊富な経験を有する幼児教育アドバイザーを認定こども園、幼稚園、保育所、小学校等に派遣し、教育・保育内容についての助言等を行い、幼児教育の質向上及び円滑な接続の推進を図る。</p>	5,797	

(社会教育課)

(単位 : 千円)

項 目	説 明	予 算 額	備 考
家庭教育支援の推進	<p>1 「親の学び」推進事業 くまもと家庭教育支援条例に基づき、保護者が親として学ぶ機会や生徒が将来大人になることについて学ぶ機会の提供、家庭教育の重要性の啓発を「親の学び」講座を中心に推進する。 また、保護者の子育てや家庭教育への不安や悩みを軽減するために、相談窓口を充実させるとともに、市町村と連携した家庭教育支援員の配置促進を行うなど、保護者に寄り添う支援を総合的に推進し、県民全体で家庭教育を支援する社会的気運の醸成を図る。</p>	5,379	
地域学校協働活動の推進	<p>1 地域学校協働活動推進事業 (1) 地域学校協働活動推進事業 社会に開かれた教育課程の実現 (学習指導要領前文) のため、コミュニティ・スクールと地域学校協働活動を一体的に推進する。また、地域学校協働活動を推進するため、地域と学校をつなぐ地域学校協働活動推進員を配置し、地域と学校の連携・協働を進め、社会全体の教育力の向上及び地域の活性化を図る。 (2) (新) 高校生等による地域のつながりづくりプロジェクト事業 小・中学校と高校生との連携や、教育と福祉の連携を充実させ、地域人材の育成・発掘に取り組む。そのため、高校生ボランティアチームを募集し、放課後子供教室や子ども食堂等における体験活動を行うなど、小・中学校と高校生をつなぐ取組みを充実させることで、地域活動の活性化を図る。 高校魅力化コンソーシアムのコーディネーターと協力し、学校と地域の連携・協働を更に推進する。</p>	66,035 15,058	

(社会教育課)

(単位：千円)

項 目	説 明	予 算 額	備 考
	2 県生涯学習推進センター運営事業 生涯学習の振興のため、市町村の支援、学習機会・情報の提供及び人材育成を行うとともに、生涯学習推進センター（平成30年度から指定管理）の適切な運営を図る。	19,725	
生涯学習の振興	1 青少年教育施設管理運営費 健全な青少年の育成、県民の生涯学習の振興に資するため、県内4カ所に設置している県立青少年教育施設（平成21年度から指定管理）の効果的・効率的な運営を図る。 さらに、利用者へ安全で教育効果が高い研修機会を提供するため、計画的かつ効率的な補修や改修工事を行う。	516,911	
	2 「肥後藩絵図」デジタル化推進事業 肥後藩時代の熊本を歴史・地理学的に伝える貴重な文化遺産である「肥後藩絵図」約370点について高精細画像でのデジタル化を進め、情報発信を行い、熊本の宝の認知度向上とともに、新たな利活用を掘り起こし、地域や経済の活性化を支援する。令和7年度48点実施。令和8年度は約60点のデジタル化と情報発信のためのHP改修を予定。	9,505	
	3 （新）くまもと文学・歴史館文化振興事業 熊本県の歴史的公文書「熊本県公文類纂」の文化財指定に向けて体系的な調査研究を進め、展示公開を行うとともに、貴重資料を後世に伝えるための適切な管理と修復を行う。 また、開館10年の節目に、これまでの活動を総括し、記念事業を実施する。	4,464	
	4 こども本の森 熊本の運営及び充実 「こども本の森 熊本」を、海外を含め多くの皆様に知っていただくための広報を展開するとともに、自然や芸術文化を取り入れたイベントの開催等を通じて、子どもたちと本との出会いを促進する。	44,365	

(人権同和教育課)

(単位：千円)

項 目	説 明	予 算 額	備 考
人権教育の推進	<p>1 各種人権教育研修事業 各学校の管理職、人権教育主任、教育委員会事務局職員を対象に部落差別(同和問題)をはじめとする様々な人権問題についての認識を深め、実践的な指導力の向上を図るための研修を行う。</p> <p>2 熊本県子ども人権フェスティバル事業 「熊本県人権教育・啓発基本計画」の趣旨を踏まえ、児童生徒を主体とした活動をとおして、全ての人々の人権意識を高めるとともに、部落差別をはじめあらゆる差別をなくし人権が共存する人権尊重社会の実現を目指すため「熊本県人権子ども集会」を開催する。</p> <p>3 高等学校等進学奨励事業(補助) 旧地域改善対策特定事業により貸与された奨学資金について、市町村に対する返還事務費の交付及び返還金の国への返納を行う。</p>	2,495 1,995 9,033	