

令和2年7月豪雨に係る災害対策本部会議（第27回）

次 第

令和2年（2020年）8月19日（水）午後2時00分

熊本県災害対策本部

1 大雨による被害の状況等

（1）被害の情報等

（2）各部からの報告

（3）その他

2 内閣府防災から報告

3 本部長（知事）指示

人的被害の状況

R2. 8. 19

11:00現在

14:00発表

	死亡	心肺停止	行方不明
八代市	4		1
芦北町	11		1
津奈木町	3		
人吉市	20		
錦町			
相良村			
五木村			
球磨村	25		
山鹿市	2		
合計	65		2

※市町村等との情報が異なる場合は申し出てください。調査します。

○人的被害者のうち「死亡」の内訳

死亡	65名	氏名判明	65名	氏名公表済	65名
				同意確認中 (遺族説明未了)	-
				住基確認中	-
				公表拒否	-
		氏名不明	-	-	-

令和2年 7月豪雨

熊本県警察本部提供資料

番号	警察署	住所	氏名	フリガナ	年齢	性別	発見日時	発見場所	発見状況	死因 ※印は医師の 検案書未確認
1	水俣	葦北郡津奈木町大字福浜	丸橋 勇	マルハン イサム	85	男	7月4日 9:30	葦北郡津奈木町大字福浜	屋外 (自宅以外・土中)	出血死の疑い
2	芦北	葦北郡芦北町大字佐敷	酒井 民子	サカイ タミコ	82	女	7月4日 9:00	葦北郡芦北町大字佐敷	屋内 (自宅)	溺死
3	人吉	人吉市下林町	後村 多佳志	アトムラ タカシ	62	男	7月4日 13:05	人吉市下林町	屋内 (自宅)	溺死
4	人吉	人吉市相良町	平川 和美	ヒラカワ カズミ	50	女	7月4日 13:25	人吉市上薩摩瀬町	屋外 (自宅以外)	溺死
5	人吉	人吉市下林町	西 隆男	ニシ タカオ	84	男	7月4日 13:45	人吉市下林町	屋内 (自宅)	溺死
6	芦北	葦北郡芦北町大字小田浦	川田 武人	カワタ タケト	72	男	7月4日 12:14	葦北郡芦北町大字小田浦	屋内 (自宅)	窒息死
7	人吉	人吉市下薩摩瀬町	井上 三郎	イノウエ サプロウ	81	男	7月4日 13:57	人吉市下薩摩瀬町	屋外 (自宅以外)	溺死
8	人吉	人吉市中神町	湯本 秀子	ユモト ヒデコ	61	女	7月4日 14:25	人吉市中神町	屋外 (自宅以外)	溺死
9	芦北	葦北郡芦北町大字小田浦	川田 節子	カワタ セツコ	69	女	7月4日 14:55	葦北郡芦北町大字小田浦	屋内 (自宅)	窒息死
10	人吉	人吉市紺屋町	永尾 誠	ナガオ マコト	88	男	7月4日 16:00	人吉市紺屋町	屋内 (自宅)	溺死
11	芦北	葦北郡芦北町大字田川	入江 たえ子	イリエ タエコ	69	女	7月4日 15:10	葦北郡芦北町大字田川	屋外 (自宅倒壊・土中)	窒息死
12	芦北	葦北郡芦北町大字田川	堀口 ツギエ	ホリグチ ツギエ	93	女	7月4日 18:30	葦北郡芦北町大字田川	屋外 (自宅倒壊・土中)	窒息死
13	人吉	人吉市老神町	中濱 卯一郎	ナカハマ ウイチロウ	83	男	7月4日 17:20	人吉市老神町	屋内 (自宅)	溺死
14	人吉	人吉市下薩摩瀬町	國本 一	クニモト ハジメ	80	男	7月4日 17:45	人吉市下林町	屋外 (自宅以外)	溺死
15	人吉	人吉市紺屋町	平田 千恵美	ヒラタ チエミ	57	女	7月4日 18:42	人吉市紺屋町	屋内 (自宅以外)	溺死
16	芦北	葦北郡芦北町大字田川	入江 竜一	イリエ リュウイチ	42	男	7月5日 1:20	葦北郡芦北町大字田川	屋外 (自宅倒壊・土中)	窒息死
17	芦北	葦北郡芦北町大字女島	小崎 清一	コサキ セイイチ	69	男	7月5日 4:50	葦北郡芦北町大字女島	屋内 (自宅)	圧死
18	芦北	葦北郡芦北町大字女島	小崎 峰子	コサキ ミネコ	68	女	7月5日 4:50	葦北郡芦北町大字女島	屋内 (自宅)	圧死
19	人吉	人吉市下薩摩瀬町	西 タツ子	ニシ タツコ	74	女	7月5日 6:35	人吉市温泉町	屋外 (自宅以外)	溺死
20	人吉	球磨郡球磨村大字渡乙	吉川 エイ子	ヨシカワ エイコ	78	女	7月4日 14:00	球磨郡球磨村大字渡乙	屋内 (自宅)	溺死
21	人吉	人吉市下林町	西橋 欽一 ※西は旧字体	ニシバシ キンイチ	85	男	7月5日 8:00	人吉市下林町	屋内 (自宅)	溺死
22	人吉	人吉市下林町	西橋 恵美子 ※西は旧字体	ニシバシ エミコ	82	女	7月5日 8:00	人吉市下林町	屋内 (自宅)	溺死
23	芦北	葦北郡芦北町大字服瀬	山本 レイ子	ヤマモト レイコ	78	女	7月4日 14:55	葦北郡芦北町大字服瀬	屋外 (自宅)	溺死
24	人吉	球磨郡球磨村大字渡乙	横井 ハマヨ	ヨコイ ハマヨ	98	女	7月5日 9:50	球磨郡球磨村大字渡乙	屋内(千寿園1階)	溺死
25	人吉	球磨郡球磨村大字渡乙	地下 末行	ヂゲ スエユキ	91	男	7月5日 9:50	球磨郡球磨村大字渡乙	屋内(千寿園1階)	溺死
26	人吉	球磨郡球磨村大字渡乙	淵田 勝子	フチタ カツコ	93	女	7月5日 9:50	球磨郡球磨村大字渡乙	屋内(千寿園1階)	溺死
27	人吉	球磨郡球磨村大字渡乙	日當 タツエ	ヒアテ タツエ	82	女	7月5日 9:50	球磨郡球磨村大字渡乙	屋内(千寿園1階)	溺死
28	人吉	球磨郡球磨村大字渡乙	西 康彦	ニシ ヤスヒコ	85	男	7月5日 9:50	球磨郡球磨村大字渡乙	屋内(千寿園1階)	溺死
29	人吉	球磨郡球磨村大字渡乙	井上 カズ子	イノウエ カズコ	85	女	7月5日 9:50	球磨郡球磨村大字渡乙	屋内(千寿園1階)	溺死
30	人吉	球磨郡球磨村大字渡乙	淋 サナエ	ソノギ サナエ	84	女	7月5日 9:50	球磨郡球磨村大字渡乙	屋内(千寿園1階)	溺死
31	人吉	球磨郡球磨村大字渡乙	日隠 行人	ヒガクレ ユキト	84	男	7月5日 9:50	球磨郡球磨村大字渡乙	屋内(千寿園1階)	溺死
32	人吉	球磨郡球磨村大字渡乙	大岩 ユウコ	オオイワ ユウコ	83	女	7月5日 9:50	球磨郡球磨村大字渡乙	屋内(千寿園1階)	溺死
33	人吉	球磨郡球磨村大字渡乙	山本 眞澄	ヤマモト マスミ	94	男	7月5日 9:50	球磨郡球磨村大字渡乙	屋内(千寿園1階)	溺死

行方不明の方の氏名等

8月19日

11時00分現在
14時00分発表

	住所	氏名	フリガナ	年齢	性別
1	八代市坂本町中谷	谷口 修二	タニグチ シュウジ	63	男
2	芦北町天月	城 幸恵	ジョウ サチ	90	女

住家被害の状況

全半壊600棟以上、床上浸水5,800棟以上
(R2.8.18 13:00現在)

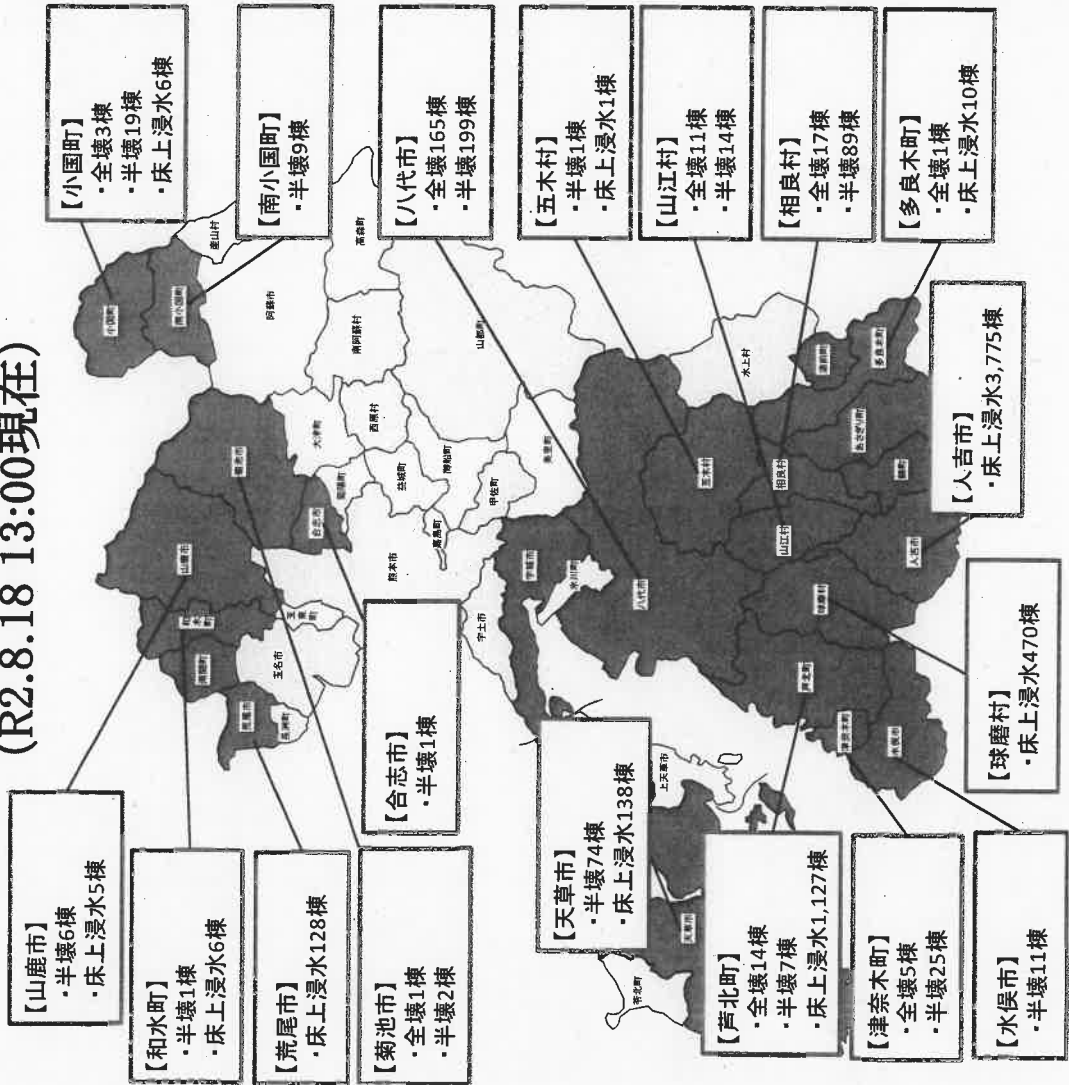

※現在、報告があっている数の集計。

R2.8.18 13:00現在

【市町村別計】

	全壊	半壊	床上浸水	床下浸水	一部損壊
熊本市	0	0	0	0	6
熊本管内	0	0	0	0	6
宇土市	0	0	0	0	1
宇城市	0	0	0	0	49
宇城管内	0	0	0	0	49
荒尾市	0	0	128	222	0
五名市	0	0	8	0	17
南阿蘇町	0	0	39	4	0
長洲町	0	0	0	2	0
和水町	0	1	6	30	3
五名管内	0	1	181	258	20
山鹿市	0	6	5	13	10
熊本管内	0	6	5	13	10
菊池市	1	2	0	0	2
合志市	0	1	0	0	0
菊池管内	1	3	0	0	2
南小国町	0	9	0	0	27
小国町	3	19	6	45	10
産山村	0	0	0	1	0
西原村	0	0	0	0	1
南阿蘇村	0	0	0	2	0
阿蘇管内	3	28	6	48	38
甲佐町	0	0	0	6	0
山都町	0	0	0	0	1
上益城管内	0	0	0	6	1
八代市	165	199	0	0	89
八代管内	165	199	0	0	89
水俣市	0	11	7	0	104
芦北町	14	7	1,127	482	0
津奈木町	5	25	0	0	70
芦北管内	19	43	1,127	482	174
人吉市	0	0	3,775	906	0
新町	0	0	65	65	1
多良木町	1	0	10	62	2
湯前町	0	0	1	38	1
水上村	0	0	0	9	1
相良村	17	89	0	0	68
五木村	0	1	1	5	0
山江村	11	14	0	0	20
球磨村	0	0	470	20	0
あさぎり町	0	0	51	91	5
球磨管内	29	104	4,373	1,196	98
天草市	0	74	138	266	71
天草管内	0	74	138	266	71
計(33市町村)	217	458	5,830	2,324	504
前回(8/11現在)	202	428	5,746	2,250	483
(増減)	+15	+30	+84	+74	+21

※「床上浸水」は、今後調査により、「全壊」「半壊」となる可能性あり

住家被害認定調査・罹災証明書に関する進捗状況

(令和2年8月18日現在)

No.	市町村名	住家被害認定調査			罹災証明書の申請・交付				
		調査開始日	初回調査終了日	初回調査実施数(累計)	申請受付開始日	交付開始日	申請受付数(A)	交付件数(B)	交付方法
1	八代市	7月10日	8月7日	453棟	7月6日	7月27日	384件	359件	窓口と郵送
2	水俣市	7月14日	8月17日	115棟	7月14日	7月22日	44件	43件	郵送
3	芦北町	7月13日	8月3日	1633棟	7月13日	7月28日	1443件	1211件	郵送
4	津奈木町	7月12日	8月3日	101棟	7月10日	7月17日	103件	101件	窓口と郵送
5	人吉市	7月13日	8月4日	3940棟	7月20日	8月1日	3109件	2392件	会場
6	錦町	7月11日	7月12日	77棟	7月14日	7月14日	77件	75件	窓口
7	あさぎり町	7月5日	7月17日	147棟	7月11日	7月11日	71件	71件	窓口と郵送
8	多良木町	7月7日	7月31日	23棟	7月14日	7月20日	23件	23件	郵送
9	湯前町	7月13日	7月19日	40棟	7月15日	7月20日	20件	20件	窓口と郵送
10	水上村	7月16日	7月27日	10棟	7月13日	7月30日	5件	4件	窓口
11	相良村	7月10日	7月17日	174棟	7月20日	7月27日	156件	156件	職員配送
12	五木村	7月10日	7月17日	7棟	7月13日	7月20日	1件	1件	窓口
13	山江村	7月10日	8月11日	45棟	7月20日	7月20日	42件	42件	窓口
14	球磨村	7月16日	8月10日	479棟	7月16日	8月3日	465件	396件	窓口
15	天草市	7月17日	7月29日	159棟	7月10日	7月28日	142件	135件	窓口
16	荒尾市	7月13日	8月7日	172棟	7月9日	7月30日	178件	153件	郵送
17	玉名市	7月7日	7月17日	25棟	7月7日	7月9日	12件	12件	窓口
18	和水町	7月9日	7月27日	40棟	7月9日	7月17日	27件	26件	郵送
19	南関町	7月10日	7月31日	37棟	7月6日	7月28日	37件	36件	窓口と郵送
20	山鹿市	7月14日	7月22日	22棟	7月9日	7月22日	22件	22件	窓口と郵送
21	南小国町	7月7日	7月31日	36棟	7月7日	7月20日	21件	21件	窓口と郵送
22	小国町	7月10日	7月31日	76棟	7月10日	7月13日	42件	40件	窓口と郵送
23	菊池市	7月17日	7月22日	4棟	7月15日	7月22日	3件	3件	郵送
24	合志市	8月5日	8月5日	1棟	7月17日	8月7日	1件	1件	窓口と郵送
合計				7816棟			6428棟	5343棟	

※日付は、あくまで現時点の予定であり、天候等の影響により、調査の準備・進捗状況次第で変更となる可能性あり。

令和2年8月18日18時時点

危機管理防災課
健康福祉政策課 避難所等支援室

避難所・世帯・人数について

避難所設置市町村	避難所数	避難世帯数	避難人数
八代市	8	87	154
人吉市	9	303	574
芦北町	3	28	58
津奈木町	1	6	12
あさぎり町	1	1	3
相良村	4	11	22
山江村	3	16	24
球磨村	15	174	334
8	44	626	1,181

※球磨村については村外設置避難所含む。

【前回災害対策本部会議（11日18時時点）の件数】

9	48	684	1,289
---	----	-----	-------

(増減)

▲ 1	▲ 4	▲ 58	▲ 108
-----	-----	------	-------

総務部被害状況等報告

令和2年8月19日（水）12時00分時点

1 市町村への職員派遣の状況

(1) 被災地行政体制支援

- 7月4日（土）から派遣開始

人吉市5人

球磨村9人

※八代市は8/5（水）から県南広域本部による支援へ移行

※相良村及び山江村は8/11（火）から球磨地域振興局による支援へ移行

※芦北町は8/15（土）から芦北地域振興局による支援へ移行

14人

(2) 避難所運営支援

- 7月5日（日）から要請に応じ派遣

芦北町・・・3人派遣

球磨村・・・2人派遣

人吉保健所管内の避難所等巡回・・・2人派遣 [保健師等]

7人

(3) 罹災証明（被害家屋調査等）

- 7月11日（土）から派遣開始

八代市・・・2人派遣

2人

(4) 災害ごみ処理支援

- 7月9日（木）から派遣開始

人吉市1人

1人

(5) 堆積土砂撤去支援

- 7月22日（水）から派遣開始

球磨村4人（事務職2、土木職2）

4人

計 28人（前日比±0）

問い合わせ先 総務部人事課 前田、堀
096-333-2054（内線3045、3046）

令和2年7月豪雨 被災地への職員派遣数一覧(令和2年8月19日分)

【令和2年(2020年)8月19日(水)12時00分時点】

(単位:人)

派遣先市町村	派遣元区分	行政体制支援		情報連絡員(LO)		避難所支援		罹災証明関係		災害ごみ処理		その他		計	
		本日	延べ	本日	延べ	本日	延べ	本日	延べ	本日	延べ	本日	延べ	本日	延べ
八代市	福岡県 ^{※1}		19						54						73
	神戸市 ^{※1}						304								304
	岡山市 ^{※1}				11		304								315
	熊本県		97		24		4	2	102					2	227
	県内市町村						6				145				151
	計		116		35		618	2	156		145			2	1,070
水俣市	福岡県 ^{※1}		12												12
	北九州市 ^{※1}		9						33						42
	熊本県				22		12								34
	県内市町村						24								24
	計		21		22		36		33						112
芦北町	佐賀県 ^{※1}		28												28
	宮崎県 ^{※1}		21					5	339					5	360
	熊本県		119		36	3	246		5					3	406
	県内市町村					4	278	17	556	10	389			31	1,223
	計		168		36	7	524	22	900	10	389			39	2,017
津奈木町	山口県 ^{※1}		14						64						78
	熊本県				34		10								44
	県内市町村						10		44						54
	計		14		34		20		108						176
人吉市	熊本市 ^{※1}	3	139			20	954	20	964			9	348	52	2,405
	広島市 ^{※1}				4				20		75		8		107
	熊本県	5	337		26		290		72	1	42		80	6	847
	県内市町村						26		73		193	8	76	8	368
	計	8	476		30	20	1,270	20	1,129	1	310	17	512	66	3,727
相良村	大分県 ^{※1}		40						118		93		2		295
	熊本県		104		20		4								128
	県内市町村										52		32		84
	計		144		20		46		118		145		34		507
球磨村	長崎県 ^{※1}	2	101			26	1,046		252			4	158	32	1,557
	熊本県	9	455		1	2	173			4	139			15	768
	県内市町村					3	65				18	5	95	8	178
	計	11	556		1	31	1,284		252	4	157	9	253	55	2,503
山江村	岡山県 ^{※1}		19						16						85
	熊本県		49												49
	県内市町村						53								53
	計		68				103		16						187
総務省システム ^{※1}	5	402		15	46	2,700	25	1,860		168	13	516	89	5,661	
熊本県	14	1,161		163	5	739	2	179	5	181		80	26	2,503	
県内市町村					7	462	17	673	10	797	13	203	47	2,135	
総計	19	1,563		178	58	3,901	44	2,712	15	1,146	26	799	162	10,299	

(上表に保健師派遣は含まない。)

延べ:令和2年7月豪雨発災以降の累計

1. 行政体制支援:市町村役場機能の確保・維持の各種支援員
2. 情報連絡員(LO):当該被災市町村の被災状況等の連絡員
3. その他:被災者相談窓口支援業務、インフラ復旧支援業務、公費解体関係業務、応急修理受付業務

※1 総務省被災市区町村応援職員確保システムによる応援職員派遣元自治体(福岡県・佐賀県は当該県内災害対応のため派遣終了)

4. 上表は、総務省被災市区町村応援職員確保システムによる派遣、熊本県職員の派遣、熊本県市長会・町村会による派遣の職員数を計上。

球磨村災害対策本部機能の確保支援（状況報告）

令和2年8月19日（水）10時00分時点
総務部市町村課

球磨村役場庁舎（球磨村大字渡丙 1730 番地）7/23 全面再開

・組織体制

村職員 103 人、熊本県応援職員 15 人、長崎県応援職員 32 人

・主な災害対策業務の状況

※災害ボランティアセンター（人吉市東間コミセン）→7/10 開設

※支援物資拠点（さくらドームから石の交流館やまなみに移転）→8/14 移転再開

※災害ごみ仮置き（山江村ふれあいパークみのぼる）→7/15 受入開始

（神瀬福祉センターたかおと横防災広場）→7/22 受入開始

※宅地内堆積土砂撤去申請受付（役場横清流館）→7/27 開始

※宅地内の災害ゴミ、ガレキ等撤去申請受付→8/10 開始

※罹災証明書申請受付→7/16～8/23（証明書交付個所を 8/19 から清流館に移転）

※住宅支援相談窓口→7/29 開設

※応急仮設住宅申込み→7/27～8/14（役場、旧多良木高校避難所、人吉一中避難所）

※災害義援金受付→7/13 受付開始（肥後銀行人吉支店専用口座振込のみ）

※臨時広報紙「応報くまむら災害臨時お知らせ版」→7/14 から随時発行

球磨村総合運動公園（球磨村大字渡乙 880 番地の 1）

・組織体制 社会福祉協議会対応（村職員配置なし）

・主な業務

罹災証明書申請受付業務、被災者無料入浴券発行業務、

国道 219 号通行許可証発行業務

※運動公園内の仮設住宅の工事が本格化したため支援物資業務等を他の場所に移転

避難所

村職員 4 人

※球磨村職員数 107 人

（特別職 2 人、一般職 71 人、会計年度任用職員 34 人）

問合せ先：市町村課 森山、今田

連絡先：096-333-2103（直通）県庁内線 3403

令和2年7月豪雨復旧・復興本部の設置について

令和2年8月17日

1 設置の趣旨

「令和2年7月豪雨」の発生から約1年半が経過し、今後は、被災された方々の生活再建と地域経済の再生、更には被災地の創造的な復興に向けた取組みを迅速かつ強力に進めていく必要がある。

そこで、県庁の各部局が一体となって、被災地の復旧・復興を迅速かつ強力に推進するため、令和2年7月豪雨に係る「復旧・復興本部」を設置する。

2 復旧・復興本部の役割

- (1) 「令和2年7月豪雨」からの復旧・復興に係る課題を全庁的に共有し、的確な復旧・復興策を協議・検討する。
- (2) 各本部員が行う取組みの総合調整を行うとともに、取組全体の進捗管理を行う。

3 設置日

令和2年8月21日（金）

4 組織体制

- ・ 本部長 知事
- ・ 副本部長 副知事
- ・ 本部員 知事公室長、各部長、理事（県南復興局、商工観光労働部）
会計管理者、警察本部長、教育長、企業局長、病院事業管理者

令和2年7月豪雨復旧・復興本部

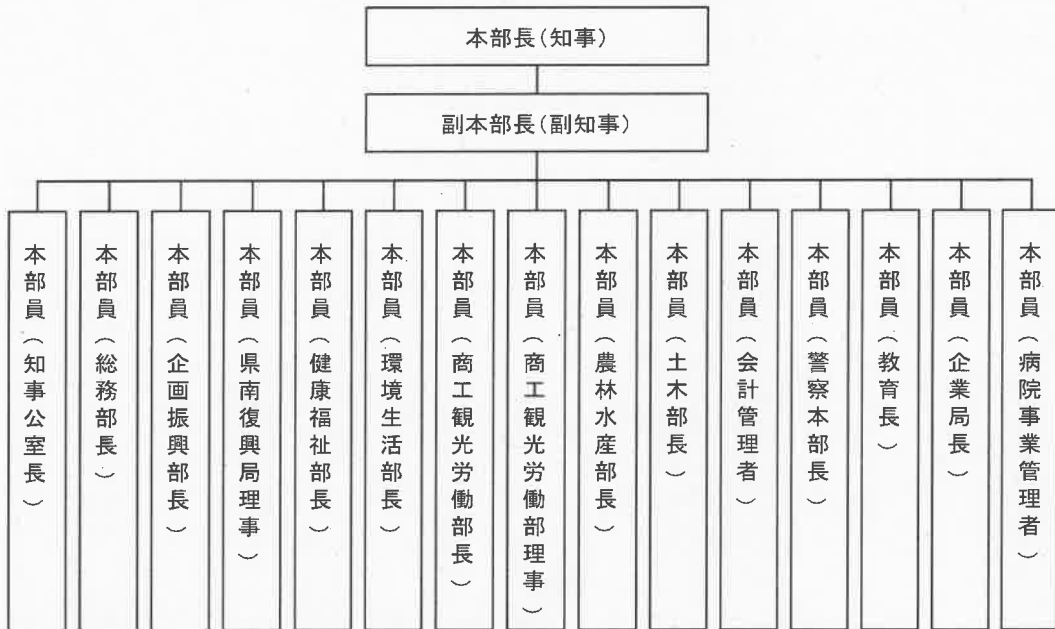

5 第1回令和2年7月豪雨復旧・復興本部会議

<日時> 令和2年8月21日（金） 14:00～14:30

<場所> 県庁本館5階 知事応接室（※マスコミ公開で実施）

問い合わせ先

熊本県知事公室 津川、和田

（直通）096-333-2010（内線）3817

令和2年7月豪雨災害からの復旧・復興等のための 県の組織体制の整備について

- 令和2年7月豪雨災害については、来る8月21日に「復旧・復興本部」を立ち上げ、復旧・復興の段階に応じた課題を全庁的に共有し、着実かつ的確な復興策を協議、検討することとしています。
- 復旧・復興を進めるにあたり、すまいや生活、なりわいの再建をめざし、その基盤となる集落再生や防災を念頭に置いたまちづくりなどの多くの課題に対応していくため、必要な組織体制を整備します。
- また、新型コロナウイルス感染症にも、引き続き、的確に対応していくため、併せて体制の強化を行います。

1 豪雨災害からの復旧・復興

(1) 「県南復興局」の新設

■ 概 要

- 企画振興部に「県南復興局」を新設。
- 企画振興部に担当理事（部長級）を置き、理事が県南復興局長を兼務。
- 復旧・復興の段階に応じて変化する課題や業務等を全庁的に統括することとし、これらに柔軟かつ機動的に対応するため、県南復興局は課を置かない「オールスタッフ制」の組織とする。

■ 業務内容

- 豪雨災害からの速やかな復旧・復興に向けて、次の事項に専任・集中的に取り組む。
 - ・ 復旧・復興本部、くまもと復旧・復興有識者会議の運営
 - ・ 復旧・復興プランの策定及び進捗管理
 - ・ 豪雨災害に伴う県南地域の市街地・集落再生支援
 - ・ ライフライン、交通等の復旧に向けた取組みの調整
 - ・ 球磨川流域の治水対策の検証

等

■ 職員数

- 22名

■ 設置場所

- 県庁行政棟本館5階

裏面あり

(2) 被災者の事業再建支援

- 「なりわい再建補助金(新グループ補助金)」の交付等の業務に取り組むため、商工振興金融課「企業復興支援班」の職員を増員。(＋12名)

(3) 被災市町村への職員派遣

- 被災市町村の復旧・復興を支援するため、市町村職員として業務を行う県職員を派遣。(＋6名(内訳：球磨村5名、芦北町1名))
※ 別途、人吉市に職員を派遣予定(2名)

<参考：既の実施した組織体制の整備>

- 豪雨災害に伴う避難者支援
 - ・ 物資供給や避難者支援に取り組むため、健康福祉政策課に「避難所等支援室」を新設。(＋14名)
- 豪雨災害からのすまい再建支援
 - ・ 仮設住宅、すまい再建支援等に取り組むため、健康福祉政策課すまい対策室に「応急仮設住宅第二班」を新設。(＋4名)

2 新型コロナウイルス感染症への対応

- 専任の新型コロナウイルス感染症対策室長を配置。
- 感染事案の発生・クラスター対策等に継続して対応していくため、健康危機管理課に「新型コロナウイルス対策班」を新設するとともに、職員を増員。(＋10名)

3 組織改正の時期

令和2年8月21日(金)

4 主な異動者

【部長級】熊本県理事(県南復興担当)兼企画振興部県南復興局長
水谷 孝司 (現職：熊本県県南広域本部長)

【次長級】熊本県県南広域本部長心得
田村 真一 (現職：企画振興部地域・文化振興局長)
企画振興部土木技術審議監命企画振興部県南復興局勤務
亀崎 直隆 (現職：熊本県天草広域本部土木部長)

知事公室首席審議員兼知事公室新型コロナウイルス感染症対策室長
兼健康福祉部付命健康福祉部健康危機管理課勤務
波村 多門 (現職：環境生活部首席審議員兼環境政策課長)

[問い合わせ先]

総務部人事課 受島(内線3062)
組織班 前田(内線3045)
人事班 塚本(内線3073)
(ダイヤルイン096-333-2054)

健康福祉部被害状況等報告

令和2年8月19日(水) 14時00分時点

1. 被害状況

<7月4日の大雨> ※8月19日(水) AM6:00現在

1 人的被害 特別養護老人ホーム(球磨村) 14人死亡

2 物的被害 ※浸水被害のみ掲載

施設区分	八代	水俣・芦北	人吉・球磨	天草	合計
医療施設	2	10	17	1	30
保育所	2	6	6	2	16
障がい者施設	1	9	10	1	21
高齢者施設	4	10	13		27
薬局	1	9	22		32
医薬品卸事業所			3		3
と畜場			1		1
合計	10	44	72	4	130

【保育所の休園状況】 ※全施設とも被害による休園

5施設(八代市2、人吉市1、相良村1、球磨村1)

うち4施設(八代市2、人吉市1、相良村1)は、別施設を確保のうえ保育を実施。

<7月7日の大雨> ※8月19日(水) AM6:00現在

1 人的被害 なし

2 物的被害 ※浸水被害のみ掲載

施設区分	荒尾・玉名	鹿本	阿蘇	合計
児童養護施設		1		1
高齢者施設	3		1	4
合計	3	1	1	5

2. 保健医療調整本部

1 避難所への医療的な支援（災害歯科保健医療チーム等）

○活動実績 8月19日（水）時点

チーム名		延べチーム数（7/4～8/19）		
		八代・芦北	人吉・球磨	計
災害歯科保健医療チーム（※）	7/9～	29	22	51
熊本県栄養士会災害支援チーム（※）	7/15～	4	8	12

※7/19以降は不定期で継続

2 被災医療機関の人材確保・支援

地域	施設名	人材確保・支援
人吉・球磨	人吉医療センター	・救急外来、搬送の支援の要望。 → DMAT（7/10～19）、熊大（7/20～26）が支援 → 県看護協会との協定に基づく派遣（7/17～8/14）

3 県外等保健師等応援派遣

<構成員>保健師2名、事務職1名 等

活動場所	活動終了
人吉市	熊本市（7/6～8/10）、岡山県・岡山市・倉敷市（7/10～8/4）
球磨村	福岡市（7/7～7/23）、香川県・高松市（7/8～7/13）、山口県・下関市（7/14～8/3）、高知県・高知市（7/15～7/20）、鳥取県（7/16～7/20）、宮崎市（7/20～7/28）、北九州市（7/23～8/4）、愛媛県（7/20～8/12）
芦北町	徳島県（7/7～8/3）、広島県（7/18～8/12）

<県内市町村保健師等（熊本市除く）>

- ・派遣期間：7月20日～
- ・活動場所：人吉市、相良村、球磨村、芦北町
- ・派遣市町村数：20市町村
- ・派遣者数：保健師（延214名）、管理栄養士（1名）

4 災害薬事コーディネーター等

- ・災害支援薬剤師が避難所を巡回し、薬の相談に対応（7/9～）及び各避難所の環境調査（二酸化炭素濃度や温湿度の測定等）を実施（7/11～）

3. 高齢者や障がい者等への宿泊施設の提供

宿泊施設提供事業

8月19日（水）時点

- ・現在 56 宿泊施設で約 1,900 人分の部屋を確保。
- ・累計 35 世帯 68 名
(内訳：八代市 21 名、水俣市 3 名、人吉市 10 名、芦北町 2 名、津奈木町 15 名、相良村 3 名、球磨村 14 名)

人吉市内のホテル・旅館の避難所活用

被災して使用できない人吉市内の一部のホテル・旅館について、応急的な補修を行い、9月下旬を目途に避難所として活用予定。(4施設、約120人分の部屋を確保予定)

4. 熊本県災害派遣健康福祉チーム（熊本DCAT）の派遣

- ・7月8日以降、メンバーを追加交代しながら、活動継続中。
 - ・8月18日までに、延べ307人を派遣（熊本県地域密着型サービス連絡会延べ283人、一般社団法人熊本県老人保健施設協会延べ24人）
- ※人吉市・球磨・芦北地域の避難所において現地のニーズをくみながら、高齢者・障がい者等の要配慮者を支援

5. 被災者等の心のケア

- 精神保健福祉センター、熊本こころのケアセンター、地元精神科医療機関及び日赤との連携による支援（7/29～）

6. ボランティア

- ・7月6日、熊本県社会福祉協議会が熊本県災害ボランティアセンターを設置。市町村災害ボランティアセンター設置の支援を行う。
- ・現在開設中の被災地災害ボランティアセンターは、八代市、人吉市、天草市、小国町、芦北町、津奈木町（芦北町との協働開設）、相良村、球磨村（人吉市との協働開設）の8市町村（ボランティアの募集対象地域は県内のみ）
- ・災害ボランティアバスの運行状況
[人吉市・球磨村行/桜町バスターミナル発（～8/30 月水金土日祝日（8/14～8/16を除く）定員40名]
[人吉市・球磨村行/グランメッセ発（～8/30 土日祝日（8/15、16を除く）定員40名]
[八代市行/グランメッセ発（～8/30（8/13～8/16を除く）定員20名]
[芦北町行/桜町バスターミナル発（～8/30（水曜日、8/13～8/16を除く）定員20名]

7. 被災者の入浴支援

公衆浴場等

被災により入浴できない方を対象とした、公衆浴場及び旅館・ホテルによる無料入浴サービスの実施。現在、47施設で事業を実施。

八代市	11 施設
水俣・芦北	16 施設
人吉・球磨	20 施設

※施設は県ホームページに掲載

8. 応急仮設住宅等への対応

1 建設型応急住宅について

市町村名	仮設団地名	戸数	構造	着手日	完成日	入居予定
人吉市	人吉市人吉城跡仮設団地	15戸	木造	7/11		8月中旬
	人吉市稍山グラウンド仮設団地	33戸	木造	7/15		9月上旬
	人吉市村山あやめ広場仮設団地	16戸	木造	7/19		9月上旬
	人吉市下原田第一仮設団地	18戸	木造	7/30		9月中旬
	人吉市下原田第二仮設団地	11戸	木造	7/30		9月中旬
	人吉市西間上町仮設団地	51戸	木造	8/1		9月中旬
	人吉市石野公園仮設団地	37戸	木造	8/13		10月中旬
	人吉市村山公園仮設団地	84戸	木造	8/13		10月中旬
計 265戸						
山江村	山江村中央グラウンド下仮設団地	25戸	木造	7/11		8月中旬
相良村	相良村わんぱく広場仮設団地	16戸	木造	7/13		8月中旬
	相良村運動公園仮設団地	8戸	木造	8/1		9月中旬
計 24戸						
芦北町	芦北町女島ゆめもやい緑地仮設団地	50戸	木造	7/15		9月上旬
球磨村	球磨村多目的広場仮設団地	33戸	ムービングハウス	7/16	7/31	8/2～
	球磨村グラウンド仮設団地	113戸	木造	8/1		9月下旬
	球磨村さくらドーム仮設団地	35戸	ムービングハウス	8/7		9月中旬
	球磨村大王原公園仮設団地（錦町）	88戸	木造	8/7		10月中旬
計 269戸						
八代市	八代市市民球場仮設団地	26戸	木造	7/19		9月上旬
	八代市古閑中町仮設団地	14戸	木造	8/9		10月上旬
計 40戸						
津奈木町	津奈木町男島仮設団地	10戸	木造	7/28		9月下旬
合計 683戸（木造 615戸、ムービングハウス 68戸）						

2 賃貸型応急住宅（みなし仮設）について ※8月18日（火）時点

〔申請状況〕

計 162件（八代市 64、人吉市 74、芦北町 7、相良村 4、球磨村 13）

3 応急修理について ※8月18日（火）時点

〔申請状況〕

計 279件（八代市 8、人吉市 89、水俣市 6、天草市 34、芦北町 72、錦町 19、多良木町 6、相良村 36、あさぎり町 3、荒尾市 5、南小国町 1）

4 公営住宅等の供与について ※8月18日(火)時点

・被災市町村の公営住宅

〔受入状況〕

計 118 世帯 (熊本市 11、八代市 14、人吉市 38、荒尾市 22、宇土市 1、
南小国町 1、芦北町 19、錦町 12)

・熊本県営住宅等

〔受入状況〕

県営住宅 10 世帯 (受入元：人吉市 7、球磨村 2、芦北町 1)

国家公務員住宅 4 世帯 (受入元：人吉市 1、球磨村 3)

※UR都市再生機構(熊本市内4戸)等においても、一時入居募集・受入中。

9. 被災ペット及び飼養者への支援

- ・ 7月4日 被災ペットに関する相談窓口設置(各保健所及び健康危機管理課)
- ・ 7月7日 県獣医師会へ「災害時の動物救護活動に関する協定書」に基づく協力を要請
- ・ 避難所のペット同行避難者に対する支援を実施中(ケージ貸出、ペットフード配布等)
- ・ 7月29日 応急仮設住宅での被災ペットの受入れを関係市町村に要請

健康福祉部問い合わせ先

項目	担当課(班名)	職名、氏名	連絡先
1. 被害状況			
医療施設	医療政策課 (総務・医事班)	課長補佐 大和一博	096-333-2205 (内 7214)
保育所	子ども未来課 (幼児・保育班)	課長補佐 森英樹	096-333-2227 (内 7211)
障がい者施設	障がい者支援課 (サービス向上班)	課長補佐 小崎博文	096-333-2233 (内 7149)
高齢者施設	高齢者支援課 (総務班)	課長補佐 中嶋将晴	096-333-2215 (内 7107)
薬局	薬務衛生課 (薬事班)	主幹 徳永晴樹	096-333-2242 (内 7164)
医薬品卸事業所			
と畜場	健康危機管理課 (食品乳肉衛生班)	課長補佐 長尾ゆかり	096-333-2247 (内 7187)
2. 保健医療調整本部			
1 避難所への医療的な支援 (災害歯科保健医療チーム、熊本県栄養士会災害支援チーム)	健康づくり推進課 (食生活・食育班)	課長補佐 古閑文代	096-333-2252 (内 7181)
2 被災医療機関の人材確保・支援	医療政策課	審議員 岡 順子	096-333-2206 (内 7221)
3 県外等保健師等応援派遣	健康づくり推進課	審議員 元島加奈子	096-333-2208 (内 7071)
4 災害薬事コーディネーター等	薬務衛生課 (薬事班)	主幹 徳永晴樹	096-333-2242 (内 7164)
3. 高齢者や障がい者等への宿泊施設の提供			
1 宿泊施設の確保	薬務衛生課 (営業指導班)	課長補佐 増永博和	096-333-2245 (内 7184)
2 宿泊施設の利用状況	避難所等支援室 (避難者支援班)	主幹 上田平茂人	096-333-2604 (内 7171)
4. 熊本県災害派遣健康福祉チーム(熊本DCAT)の派遣	地域支え合い支援室	室長 西村 徹	096-333-2819 (内 7013)
5. 被害者等の心のケア	障がい者支援課 (精神保健福祉班)	課長補佐 村上 稔	096-333-2234 (内 7150)
6. ボランティア	地域支え合い支援室 (地域福祉班)	主幹 徳留なるみ	096-333-2201 (内 7025)

7. 被災者の入浴支援	薬務衛生課 (営業指導班)	課長補佐 増永博和	096-333-2245 (内 7184)
8. 応急仮設住宅等への対応	すまい対策室	室長 廣石典子	096-333-2821 (内 7676)
9. 被災ペット及び飼養者への支援	健康危機管理課 (動物愛護班)	課長補佐 高本芳寿	096-333-2248 (内 7079)

応急仮設住宅等への対応

1 建設型応急住宅について

◆各被災市町村の仮設住宅等の確保状況及び今後の必要戸数について

被災市町村における現時点での仮設住宅の必要見込み数を下記のとおりご報告します。

なお、市町村においては意向調査中のところもあるため、今後の必要戸数に応じて、順次追加整備します。

※「住まいの確保が必要な想定戸数」：全壊、大規模半壊、半壊等の罹災状況及び被災者の意向調査により推定数を算出したもの。

「公営住宅等の活用予定」：被災市町村営の公営住宅及び他市町村の公営住宅、県営住宅、国家公務員住宅等の活用を含む。

市町村名	住まいの確保が必要な想定戸数				応急的な住まいの確保			既に工事着手している仮設住宅の内容				
	300～600戸	120戸	10戸	25戸	賃貸型応急住宅利用の想定戸数	公営住宅等の活用(予定を含む)	建設型応急住宅必要戸数	着手済み戸数	今後必要戸数	仮設団地名	戸数	着手日
球磨村	400戸 +α	60戸	7戸	300戸 +α	269戸	31戸 +α (50戸程度 検討中)	多目的広場仮設団地 球磨村グラウンド仮設団地 さくらドーム仮設団地 大王原公園仮設団地(錦町)	33戸 113戸 35戸 88戸	7/16 8/1 8/7 8/7	8/2～ 9月下旬 9月中旬 10月中旬		
人吉市	600～800戸	150戸	186戸	290～490戸	265戸	25～225戸	人吉城跡仮設団地 梢山グラウンド仮設団地 村山あやめ広場仮設団地 下原田第一仮設団地 下原田第二仮設団地 西間上町仮設団地 石野公園仮設団地 村山公園仮設団地	15戸 33戸 16戸 18戸 11戸 51戸 37戸 84戸	7/11 7/15 7/19 7/30 7/30 8/1 8/13 8/13	8月中旬 9月上旬 9月上旬 9月中旬 9月中旬 9月下旬 10月中旬 10月中旬		
八代市	300～600戸	200～500戸	42戸	40戸 +α	40戸	+α	市民球場仮設団地 古閑中町仮設団地	26戸 14戸	7/19 8/9	9月上旬 10月上旬		
芦北町	120戸	30戸	30戸	60戸	50戸	10戸	女島ゆめもやい緑地仮設団地	50戸	7/15	9月上旬		
津奈木町	10戸	-	-	10戸	10戸	-	津奈木町男島仮設団地	10戸	7/28	9月下旬		
相良村	25戸	-	1戸	24戸	24戸	-	わんぱく広場仮設団地 運動公園仮設団地	16戸 8戸	7/13 8/1	8月中旬 9月中旬		
山江村	25戸	-	-	25戸	25戸	-	中央グラウンド仮設団地	25戸	7/11	8月中旬		
計	約1,500～2,000戸	440～740戸	266戸	約800～1,000戸	683戸	約100～300戸		683戸				

令和2年(2020年)8月19日

環境生活部被害状況等報告

1. 水道施設被害・応急対応状況報告

令和2年8月19日11時00分現在の状況は以下のとおり。

地域名	市町村名	状況	断水戸数
八代	八代市	<ul style="list-style-type: none"> 坂本町35地区中、通水中33地区(うち仮復旧(飲用不可)2地区、一部仮復旧(飲用不可)1地区)、断水1地区、不明1地区。市が給水車1台で応急給水(飲用水)。 	<u>89</u> (不明10)
人吉・球磨	球磨村	<ul style="list-style-type: none"> 村営簡易水道(4配水区:777戸)は一部で未復旧。 <ul style="list-style-type: none"> 渡配水区:10地区中9地区(うち1地区は一部)で復旧済。(断水30戸) 三ヶ浦配水区:6地区すべてで復旧済。 一勝地配水区:15地区すべてで復旧済。 内布配水区:断水なし。 村営以外の給水施設(地域営簡易水道及び飲料水供給施設)46地区については、30地区で復旧済又は仮復旧(飲用不可)、16地区で断水。 渡、一勝地配水区、神瀬地区は、村が給水車1台で応急給水(飲用水)。 	<u>293</u>

2 災害廃棄物処理に係る対応状況

○八代市、芦北町、津奈木町、人吉市、錦町、多良木町、湯前町、相良村、山江村、球磨村、あさぎり町で災害廃棄物仮置場設置済み

○仮設トイレ(8/19 9:00時点)

・人吉市35基 球磨村28基(1基追加) 芦北町0基(30基撤去)
相良村5基

⇒災害時協定書に基づき、環境事業団体連合会が設置済み

水道施設被害・応急対応状況:環境保全課水道班 096-333-2302 内線7326

災害廃棄物処理対応状況:循環社会推進課企画調整班 096-333-2277 内線7365

「令和2年7月豪雨」による農林水産関係被害について

◆現時点で判明している被害額は約905億円

確認された被害のうち、被害額が算出されたものを計上

(1) 農業関係	○農作物（葉たばこ、水稻等）	計	9.9億円（+0.2億円）
	○農業施設（機械、園芸施設等）	計	93.1億円（+4.7億円）
(2) 農地関係	○農地・農業用施設等	計	369.4億円
(3) 林業関係	○山腹崩壊、林道災害	計	429.6億円（+34.3億円）
(4) 水産関係	○漁港・水産物等	計	3.0億円（+0.8億円）

地域別被害額

県央管内	計	28.8億円
県北管内	計	133.1億円
県南管内	計	726.4億円
天草管内	計	16.9億円

1 農業関係被害状況

部門		概要	被害面積、被害額	備考（被害地域等）
農作物等	水稻	水田への土砂流入	357.1 (ha) 287,323 (千円)	熊本、玉名、鹿本、菊池、阿蘇、上益城、八代、芦北、球磨、天草
	野菜	ネギ、ナス、トマト等（冠水等による被害）	33.6 (ha) 127,880 (千円)	宇城、玉名、鹿本、菊池、阿蘇、上益城、八代、芦北、球磨、天草
	果樹	かんきつ類等（園地崩壊による果実への被害）、ブドウ等（果実の裂果）	5.3 (ha) 21,302 (千円)	宇城、玉名、菊池、芦北、球磨
	雑穀・芋・豆	そば、かんしょ（冠水等による被害）	0.2 (ha) 97 (千円)	菊池、球磨
	工芸作物	葉たばこ等（冠水等による被害）	176.7 (ha) 332,147 (千円)	鹿本、芦北、球磨
	花き	りんどう、キク、トルコギキョウ等（冠水等による被害）	1.01 (ha) 5,992 (千円)	阿蘇、芦北
	飼料作物	水田への土砂流入（WCS等）	32.7 (ha) 6,892 (千円)	阿蘇、球磨
	樹体	かんきつ類等（園地崩壊による樹体への被害）	4.6 (ha) 39,966 (千円)	玉名、鹿本、阿蘇、芦北、球磨
	畜産	牛、家禽、豚の死亡	31,617 (頭羽) 168,340 (千円)	玉名、鹿本、阿蘇、芦北、球磨
	在庫品	WCS等（ロール）の流出	190.0 (t) 4,760 (千円)	阿蘇、球磨
農作物等被害額 計			994,699 (千円)	
農業施設	園芸施設等	ハウス（野菜、果樹）の損壊等	109 (箇所) 116,835 (千円)	熊本、宇城、玉名、阿蘇、上益城、芦北、球磨、天草
	農舎・畜舎等	農舎、畜舎等の損壊等	80 (箇所) 534,046 (千円)	熊本、玉名、阿蘇、上益城、芦北、球磨
	機械	農業用機械の損壊等 ※	1,568 (件) 3,315,856 (千円)	熊本、玉名、阿蘇、上益城、芦北、球磨、天草
	その他	共同利用施設等	76 (件) 5,347,173 (千円)	玉名、鹿本、阿蘇、八代、芦北、球磨、天草
	農業施設被害額 計			9,313,910 (千円)
農地等	田	土砂流入及び法面崩壊等	8,488 (箇所) 15,863,916 (千円)	熊本、宇城、玉名、鹿本、菊池、阿蘇、上益城、八代、芦北、球磨、天草
	畑	土砂流入及び法面崩壊等	2,535 (箇所) 4,527,789 (千円)	熊本、宇城、玉名、鹿本、菊池、阿蘇、上益城、八代、芦北、球磨、天草
	農業用施設	農道及び水路等の損壊	4,163 (箇所) 16,413,123 (千円)	熊本、宇城、玉名、鹿本、菊池、阿蘇、上益城、八代、芦北、球磨、天草
	地すべり防止施設	斜面崩壊、承水路等の損壊	3 (箇所) 140,000 (千円)	玉名、芦北
	生活関連施設	営農飲雑用水施設の損壊	3 (箇所) 2,100 (千円)	八代、球磨
	農地等被害額 計			36,946,928 (千円)
農業関係被害 合計			47,255,537 (千円)	

※市町村の調査を基に県が推計したもの

2 林業関係被害状況

	部 門	概 要	被害箇所、被害額	備考（被害地域等）
林業関係	林道施設	法面崩壊	3,084 (箇所) 9,677,009 (千円)	宇城、玉名、鹿本、菊池、阿蘇、上益城、八代、芦北、球磨、天草
	山地崩壊	山腹崩壊	708 (箇所) 28,889,000 (千円)	宇城、玉名、鹿本、菊池、阿蘇、上益城、八代、芦北、球磨、天草
	林地荒廃防止施設	治山施設の被災	82 (箇所) 1,762,700 (千円)	宇城、玉名、鹿本、菊池、阿蘇、八代、芦北、球磨、天草
	作業道	法面崩壊、路肩決壊	63 (箇所) 75,200 (千円)	阿蘇、鹿本、上益城、八代、天草
	林産物	苗畑（ヒノキ・スギ）の冠水	2 (箇所) 2,745 (千円)	熊本
	林産施設	木材加工施設、特用林産施設等	34 (箇所) 1,093,259 (千円)	菊池、阿蘇、八代、芦北、球磨
	その他	共同利用施設等	35 (箇所) 1,463,814 (千円)	八代、芦北、球磨
林務関係被害 合計			42,963,727 (千円)	

3 水産業関係被害状況

	部 門	概 要	被害箇所、被害額	備考（被害地域等）
水産関係	漁場・漁港	護岸（町管理）の被害、浮桟橋の沈下等	13 (箇所) 17,000 (千円)	熊本、玉名、八代、芦北
	漁船	漁船の破損・流失等	106 (隻) 41,820 (千円)	熊本、玉名、八代、芦北、球磨、天草
	施設	養殖施設、中間育成施設等の損傷	36 (箇所) 99,563 (千円)	熊本、鹿本、玉名、阿蘇、八代、芦北、球磨
	水産物	ヤマメ、アサリ等のへい死・流失	30 (箇所) 139,280 (千円)	熊本、宇城、鹿本、玉名、阿蘇、八代、芦北、球磨、天草
水産関係被害 合計			297,663 (千円)	

農林水産関係 被害額 合計

90,516,927 (千円)

【参考】平成3年度以降被害額400億円超の災害一覧

年 度	災 害 名	被害額 (億円)
平成3年度	台風19号(9/27)	709.9
平成11年度	台風18号(9/24)	800.4
平成24年度	熊本広域大水害(7/12)	456.7
平成28年度	熊本地震(4/14,4/16)	1,826.2
〃	大雨(6/19~7/17)	400.3

● 豪雨災害に係る営農支援について

- 豪雨後の農作物被害が進行しないよう病害虫防除などの技術対策を随時更新し、ポイントをわかりやすく整理したチラシを作成。県HPや農業者向けHP「アグリくまもと」での公表や市町村、JA等を通じて農業者へ周知を図っている。
- 地域農業のいち早い復旧を支援するため、栽培技術・販売・制度融資など、被災農業者からの様々な相談をワンストップで受ける「営農相談窓口」を県内11か所に設置（広域本部・地域振興局内）。
- 7月31日に閣議決定された農林水産被害への支援対策（対策パッケージ）について、市町村、農業団体等を対象とした九州農政局主催の説明会を開催（8月5日（水）10時から県庁、13時から農研センター球磨農業研究所、7日（金）13時から芦北地域振興局）。

● 海岸・漁場・漁港への流木等の流入状況

- 農地海岸、漁港などの漂着物について対応中。
- 国土交通省熊本港湾・空港整備事務所の「海煌」「海輝」を活用し、八代海・有明海において流木等を回収中。

● 被災者対応に係る側面支援

- 孤立集落解消に向けた林道啓開調査を実施。
- 市町村職員が被災地支援に専念できるよう農林水産被害状況調査等を国、県の技術職員が積極的に支援。

● 熊本地震と同様に住宅等の再建に係る農振除外手続きについて柔軟な取扱いとすることを市町村に通知

- 市町村から県への農振除外に係る事前協議を年2回から随時受付に変更すること。
- 住宅等の再建場所が農振農用地である場合に、一定の要件を満たせば農振除外を認めること。

連絡先 農林水産政策課 担当 紙屋、作田
TEL096-333-2422(内線5321)

土木部被害状況報告【県南地域】

監理課
 担当:有田
 096-333-2482
 内線:6013

令和2年8月19日9時現在

土木部	設	河川 (1)	489ヶ所 (87河川)	○浸水被害・・・【八代】球磨川、大翰川、二見川 【球磨】球磨川、小川、川辺川、川内川 【芦北】佐敷川、湯浦川 ○施設被害・・・【八代】百済木川外12河川:護岸一部損壊 【芦北】田浦川外20河川:護岸一部損壊 【球磨】万江川外43河川:護岸一部損壊 【天草】早浦川外8河川:護岸一部損壊	河川課 池内:6131 096-333-2829	
		海	建設海岸	ヶ所		
		岸	港湾海岸	2ヶ所	(佐敷港:芦北)計石排水機場が運転停止→復旧済 (田浦港:芦北)田浦排水機場が運転停止→復旧済	港湾課 小森:6158 096-333-2517
		岸	計 (2)	ヶ所		
		砂防 (3)	253ヶ所	八代局34箇所、芦北局103箇所、球磨局116箇所	砂防課 堤:6264 096-333-2553	
		地すべり防止施設 (4)	ヶ所			
		急傾斜地崩壊防止施設 (5)	5ヶ所	芦北局3箇所、球磨局2箇所		
		道路 (6)	412ヶ所 (43路線)	【八代】98ヶ所、国道219号他9路線:路肩崩壊、法面崩壊 【芦北】118ヶ所、球磨田浦線他11路線:路肩崩壊、法面崩壊 【球磨】189ヶ所、国道219号他25路線:路肩崩壊、法面崩壊 【天草】7ヶ所、本渡牛深線他2路線:路肩崩壊	道路保全課 猪野:6105 096-333-2504	
		橋りょう (7)	32ヶ所	橋梁流失16箇所(一部流失含む)、橋梁損傷16箇所 県管理橋:10橋 市管理橋:5橋(人吉市)、2橋(八代市) 町管理橋:1橋(錦町) 村管理橋:8橋(球磨村)、2橋(相良村)、4橋(山江村)	道路整備課 永友:6115 096-333-2500	
		港湾 (8)	ヶ所	調査中(航路泊地埋塞)	港湾課 小森:6158 096-333-2517	
		下水道・集落排水 (9)	7ヶ所	人吉市(公共下水) ・処理場が床上浸水したため、簡易処理実施(塩素消毒) ・国交省所有の排水ポンプにより施設内排水完了 ・雨水ポンプ場2ヶ所 運転中止中 ・汚水ポンプ場4ヶ所 応急復旧 ・汚水管路 調査完了 ・簡易な処理(沈殿+消毒)を実施 あさぎり町(公共下水) ・マンホールポンプ 浸水により電気設備故障 応急復旧 芦北町(都市下水路) ・湯北ポンプ場 浸水により電気設備故障(手動対応) 芦北町(農業集落) ・芦北地区 ポンプ室・中継ポンプ水没 応急復旧 ・女島西地区 処理場が浸水、中継ポンプ故障 応急復旧 ・花岡東地区 中継ポンプ故障 応急復旧 水上村(農業集落) ・湯山地区 道路崩壊による管路損傷 応急復旧 相良村(農業集落) ・下四浦地区 中継ポンプ故障 応急復旧 ・川地区 中継ポンプ故障 応急復旧 山江村(農業集落) ・万江地区 処理施設故障 応急復旧	下水環境課 坂上:6196 096-333-2531	
その他 (10)	ヶ所					
小計(11)=(1)~(10)	ヶ所					

都市施設	公園等	11ヶ所	<p>○都市公園 【人吉市】 中川原公園(浸水流出)、人吉城跡公園、相良公園、宝来町公園、石野公園、中神公園、鍛冶屋町公園 【水俣市】 城山公園 【八代市】 球磨川河川緑地(浸水流出) 【芦北町】 芦北海浜総合公園</p> <p>○都市施設 【人吉市】 青井ハス池ポケットパーク</p>	都市計画課 針尾:6179 096-333-2521
	その他	ヶ所		
	堆積土砂排除	9	【人吉市】、【芦北町】、【八代市(坂本町)】、【津奈木町】、【天草市】、【球磨村】、【錦町】、【多良木町】、【相良村】の9市町で浸水、土砂災害による堆積。 ※現地調査中。	都市計画課
	小計(12)	20ヶ所		
公営住宅(13)	27ヶ所	<p>◇県営住宅: 被害なし。 ◇市町村営住宅</p> <ul style="list-style-type: none"> ・八代市 坂本町団地 床上浸水(10戸) ・人吉市 老神住宅・相良住宅 床上浸水(8戸) ・水俣市 白浜団地(床上浸水30戸)外平団地(床下浸水84戸) 西の浦団地・初野団地(浄化槽破損) ・宇城市 曲野中村復興住宅(床下浸水15戸) 曲野橋川団地(法面土砂崩れ) ・天草市 宮崎団地・淵の浦団地 床下浸水(2戸) ・山江村 城内団地 全壊(8戸)半壊(1戸)一部損壊(1戸) ・球磨村 渡入枝団地・一勝地団地・大王団地 全壊(16戸) ・芦北町 10団地浸水(黒崎、向町、射場、大丸、江口、海浦、広瀬、寺川内、佐敷駅前、八幡) ・津奈木町 丸岡団地 床上浸水・一部破損(1戸) さくら団地 床下浸水(4戸) 	住宅課 高野浩一: 6255 096-333-2550	
その他(14)	ヶ所	球磨村霞の特別養護老人ホーム千寿園の建築確認(情報) 新築確認:H11.10.15 規模:2,415m ² (RC2F) 増築確認:H22.9.17 規模(増築):(979m ²)計3,394m ² (RC2F) 2F部分300m ² 未満のため、定期報告対象外(ELV設置なし)	建築課 古澤:6233 096-333-2535	
合計(11)~(14)	ヶ所			
土砂災害	197ヶ所	八代局16箇所、芦北局59箇所、球磨局105箇所、天草局17箇所	砂防課 堤:6264 096-333-2553	

土木部被害状況報告【県央・県北地域】

監理課
担当:有田
096-333-2482
内線:6013

令和2年8月19日9時現在

土木部	公共土木施設	河川 (1)	343ヶ所 (78河川)	○浸水被害…【玉名】関川、境川、和仁川 【上益城】木山川、岩戸川 ○施設被害…【熊本】中谷川 : 護岸一部損壊 【宇城】長崎川 他7河川: 護岸一部損壊 【上益城】五老ヶ滝川他11河川: 護岸一部損壊 【玉名】繁根木川 他12河川: 護岸一部損壊 【鹿本】岩野川 他12河川: 護岸一部損壊 【菊池】合志川 他7河川: 護岸一部損壊 【阿蘇】山鹿川 他22河川: 護岸一部損壊	河川課 池内:6131 096-333-2829
		海岸	ヶ所		
		建設海岸	ヶ所		
		港湾海岸	ヶ所	被害なし	港湾課 小森:6158 096-333-2517
		計 (2)	ヶ所		
		砂防 (3)	111ヶ所	宇城局4箇所、玉名局16箇所、鹿本局7箇所、菊池局4箇所、阿蘇局80箇所	砂防課 堤:6264 096-333-2553
		地すべり防止施設 (4)	ヶ所		
		急傾斜地崩壊防止施設 (5)	ヶ所		
		道路 (6)	104ヶ所 (42路線)	【上益城】15ヶ所、清和低用線他10路線: 法面崩壊 【宇城】1ヶ所、下郷北新田線: 法面崩壊 【玉名】17ヶ所、玉名八女線他7路線: 法面崩壊・路肩崩壊 【鹿本】19ヶ所、日田鹿本線他4路線: 路肩崩壊 【菊池】6ヶ所、国道387号他2路線: 法面崩壊 【阿蘇】46ヶ所、国道387号他16路線: 法面崩壊	道路保全課 猪野:6105 096-333-2504
		橋りょう (7)	2ヶ所	橋梁損傷2箇所 県管理橋:1橋 市管理橋:1橋(山鹿市)	道路整備課 永友:6115 096-333-2500
		港湾 (8)	ヶ所	被害なし	港湾課
		下水道・集落排水 (9)	1ヶ所	熊本県(熊本北部流域下水) ・7月7日20時の降雨により処理場外にある污水管のマンホール3箇所から一時的に溢水 →40分後に溢水が治まったことを確認し、現場にて応急処理完了	下水環境課 坂上:6196 096-333-2531
		その他 (10)	ヶ所		
		小計(11)=(1)~(10)	ヶ所		
都市施設	公園等	ヶ所			
	その他	ヶ所			
	堆積土砂排除	1	【御船町】で土砂災害による堆積。 ※現地調査中。	都市計画課 針尾:6179 096-333-2521	
	小計 (12)	ヶ所			
公営住宅 (13)	ヶ所				
その他 (14)	ヶ所				
合計 (11)~(14)	ヶ所				
土砂災害	23ヶ所	熊本1箇所、宇城局2箇所、上益城局2箇所、菊池局1箇所、玉名局6箇所、鹿本局4箇所、阿蘇局7箇所	砂防課 堤:6264 096-333-2553		

7/4~ 豪雨に伴う通行規制箇所図 (県南)
(8/19 9:00現在)

県管理橋梁
市町村管理橋梁

(高速道路・直轄国道)
全面通行止 (補助国道・県道)

(熊本県管理)

番号	管理種別	橋梁名	幅員(m)	橋長(m)	被災内容
①	熊本県	深水橋	154.9	4.2	流失
②	熊本県	坂本橋	120.9	4.9	流失
③	熊本県	鎌瀬橋	113.2	6.1	流失
④	熊本県	神瀬橋	112.2	5.5	流失
⑤	熊本県	球磨橋	120.4	11.8	高欄破損
⑥	熊本県	相良橋	132.0	6.3	流失
⑦	熊本県	西瀬橋	174.0	6.1	流失
⑧	熊本県	八幡橋	25.9	6	橋台破損
⑨	熊本県	行徳橋	10.6	5.4	高欄破損
⑩	熊本県	薩橋	21.9	4.8	流失
⑪	熊本県	浦川内橋	6.4	11	橋台沈下

(市町村管理)

番号	管理種別	橋梁名	幅員(m)	橋長(m)	被災内容
1	球磨村	大瀬橋	100.0	3.2	流失
2	球磨村	松本橋	90.0	3.2	流失
3	球磨村	沖鶴橋	179.4	5.0	流失
4	人吉市	天狗橋	180.0	3.0	橋台背面 土砂流出
5	人吉市	人吉橋	224.7	9.0	高欄破損
6	人吉市	大橋	270.0	16.8	高欄破損
7	相良村	新村橋	120.0	1.8	流失
8	相良村	新深水橋	88.0	5.0	基礎洗堀
9	球磨村	丸岩橋	12.5	3.8	橋梁埋塞
10	球磨村	永権橋	15.7	4.2	流失
11	球磨村	落水橋	11.5	4.4	橋梁埋塞 高欄破損
12	球磨村	松舟橋	9.5	4.6	橋脚流失
13	球磨村	糸原橋	19.2	4.5	流失
14	八代市	下大野川4号橋	13.2	4.1	橋脚流失
15	人吉市	永野橋	9.1	4.2	高欄破損
16	人吉市	才田代橋	29.8	4.0	高欄破損
17	錦町	水無川橋	52.2	4.0	橋脚傾斜
18	山江村	淡島妻参道橋	44.0	3.7	橋脚傾斜 高欄破損
19	山江村	足算瀬橋	54.3	5.4	流失
20	山江村	柚木川内橋	38.0	4.4	高欄破損
21	山江村	弥七橋	15.3	6.3	基礎洗堀
22	八代市	村平橋	47.0	4.6	基礎洗堀



問い合わせ先
熊本県土木部 道路都市局 道路保全部 (道路)
維持防犯班 須野 TEL.096-333-2504(県庁内線6106)
熊本県土木部 道路都市局 道路整備課 (橋梁)
橋梁班 永友 TEL.096-333-2500(県庁内線6115)

7/4～ 豪雨に伴う通行規制箇所 (県北)
(8/19 9:00現在)

(高速道路・直轄国道)
全面通行止 (補助国道・県道)

県管理橋梁
市町村管理橋梁

(市町村管理)

番号	管理番号	橋梁名	橋長(m)	幅員(m)	橋脚内径
23	山鹿市	赤坂1号橋	4.5	4.3	橋台崩壊



【被害報告】8月19日現在

令和2年(2020年)8月19日
土木部

「令和2年7月豪雨」による公共土木施設被害について
(7月3日～7月14日)

○ **現時点(8月19日)で判明している被害額は、約1,452億円(4,715箇所)**

○ 前回(7月20日)時点の被害額 約1,352億円(4,168箇所)に比べ約100億円(547箇所)増加しています。

〈県央広域本部管内〉 約 16億円(約 1%) (219箇所)
 〈県北広域本部管内〉 約 172億円(約12%) (1, 166箇所)
 〈県南広域本部管内〉 約1, 233億円(約85%) (3, 159箇所)
 〈天草広域本部管内〉 約 31億円(約 2%) (171箇所)

※ 被害報告額は、公共土木施設の各管理者から報告のあった8月19日時点の概算値であり、今後調査の進捗により変動する可能性がある。

※ 国、熊本市及びJRの施設被害は含まない。

【被害の内訳】(8月19日現在)

(金額:千円)

工 種	県工事		市町村工事		計		割合 (%)
	箇所数	金額	箇所数	金額	箇所数	金額	
河川	832	21,639,017	1,228	10,992,254	2,060	32,631,271	22.5
砂防設備	364	7,568,244			364	7,568,244	5.2
急傾斜地崩壊防止施設	5	63,000			5	63,000	0.04
道路	516	24,759,848	1,667	28,976,256	2,183	53,736,104	37.0
橋梁	11	24,762,000	23	12,938,000	34	37,700,000	26.0
港湾	14	503,000	1	8,000	15	511,000	0.4
下水道(※)			40	11,039,100	40	11,039,100	7.6
公園			14	1,932,000	14	1,932,000	1.3
計	1,742	79,295,109	2,973	65,885,610	4,715	145,180,719	100

※ 下水道には、農業集落排水 323,600千円(7か所)を含む。

【参 考】

○平成28年熊本地震:1, 379億円(2, 907箇所)(平成28年5月16日の報告値)
(国、熊本市及びJRの施設被害は含まない。)

問合せ先:河川課 谷水・池内 TEL 096-333-2511(内線6132)

市町村別公共土木施設被害額(8月19日現在)

(金額:千円)

市町村名	件数	金額
熊本市	1	4,000
宇土市	1	3,600
宇城市	18	171,500
美里町	11	151,500
御船町	38	208,500
嘉島町	0	0
益城町	1	12,000
甲佐町	13	103,676
山都町	136	982,200
菊池市	25	364,199
大津町	6	183,000
菊陽町	1	15,000
合志市	1	18,000
荒尾市	30	696,925
玉名市	21	614,319
玉東町	2	10,800
和水町	110	1,200,350
南関町	83	2,860,700
長洲町	2	14,000
山鹿市	234	1,739,350
阿蘇市	48	687,000
南小国町	110	2,489,400
小国町	358	3,725,838
産山村	71	1,666,000
高森町	23	276,000
西原村	14	264,100
南阿蘇村	27	390,213
八代市	290	29,085,129
氷川町	0	0
水俣市	76	723,100
芦北町	1453	24,365,432
津奈木町	78	718,200
人吉市	173	21,443,557
錦町	72	1,779,587
多良木町	135	2,087,080
湯前町	42	1,523,700
水上村	55	3,131,530
相良村	75	3,101,050
五木村	70	1,968,580
山江村	145	4,810,250
球磨村	436	27,807,714
あさぎり町	59	728,340
天草市	167	2,999,300
上天草市	3	53,000
苓北町	1	3,000
合計	4,715	145,180,719

※ 件数及び金額は県管理施設と市町村(熊本市を除く。)管理施設の合計となっている。
 ※ 被害報告額は、8月19日時点の概算値であり、今後調査の進捗により変動する可能性がある。
 ※ 国、熊本市及びJRの施設被害は含まない。
 ※ 下水道には、農業集落排水 323,600千円(7か所)を含む。