

令和2年7月豪雨に係る災害対策本部会議（第25回）

次 第

令和2年（2020年）8月6日（木）午後2時00分
熊本県災害対策本部

1 大雨による被害の状況等

（1）被害の情報等

（2）各部からの報告

（3）その他

2 内閣府防災から報告

3 本部長（知事）指示

人的被害の状況

R2. 8. 6

11:00現在

14:00発表

	死亡	心肺停止	行方不明
八代市	4		1
芦北町	11		1
津奈木町	3		
人吉市	20		
錦町			
相良村			
五木村			
球磨村	25		
山鹿市	2		
合計	65		2

※市町村等との情報が異なる場合は申し出てください。調査します。

○人的被害者のうち「死亡」の内訳

死亡	65名	氏名判明	65名	氏名公表済	65名
				同意確認中 (遺族説明未了)	-
				住基確認中	-
				公表拒否	-
		氏名不明	-	-	-

令和2年 7月豪雨

熊本県警察本部提供資料

番号	警察署	住所	氏名	フリガナ	年齢	性別	発見日時	発見場所	発見状況	死因 ※印は医師の 検案書未確認
1	水俣	葦北郡津奈木町大字福浜	丸橋 勇	マルハシ イサム	85	男	7月4日 9:30	葦北郡津奈木町大字福浜	屋外 (自宅以外・土中)	出血死の疑い
2	芦北	葦北郡芦北町大字佐敷	酒井 民子	サカイ タミコ	82	女	7月4日 9:00	葦北郡芦北町大字佐敷	屋内 (自宅)	溺死
3	人吉	人吉市下林町	後村 多佳志	アトムラ タカシ	62	男	7月4日 13:05	人吉市下林町	屋内 (自宅)	溺死
4	人吉	人吉市相良町	平川 和美	ヒラカワ カズミ	50	女	7月4日 13:25	人吉市上薩摩瀬町	屋外 (自宅以外)	溺死
5	人吉	人吉市下林町	西 隆男	ニシ タカオ	84	男	7月4日 13:45	人吉市下林町	屋内 (自宅)	溺死
6	芦北	葦北郡芦北町大字小田浦	川田 武人	カワタ タケト	72	男	7月4日 12:14	葦北郡芦北町大字小田浦	屋内 (自宅)	窒息死
7	人吉	人吉市下薩摩瀬町	井上 三郎	イノウエ サブロウ	81	男	7月4日 13:57	人吉市下薩摩瀬町	屋外 (自宅以外)	溺死
8	人吉	人吉市中神町	湯本 秀子	ユモト ヒデコ	61	女	7月4日 14:25	人吉市中神町	屋外 (自宅以外)	溺死
9	芦北	葦北郡芦北町大字小田浦	川田 節子	カワタ セツコ	69	女	7月4日 14:55	葦北郡芦北町大字小田浦	屋内 (自宅)	窒息死
10	人吉	人吉市紺屋町	永尾 誠	ナガオ マコト	88	男	7月4日 16:00	人吉市紺屋町	屋内 (自宅)	溺死
11	芦北	葦北郡芦北町大字田川	入江 たえ子	イリエ タエコ	69	女	7月4日 15:10	葦北郡芦北町大字田川	屋外 (自宅倒壊・土中)	窒息死
12	芦北	葦北郡芦北町大字田川	堀口 ツギエ	ホリグチ ツギエ	93	女	7月4日 18:30	葦北郡芦北町大字田川	屋外 (自宅倒壊・土中)	窒息死
13	人吉	人吉市老神町	中濱 卯一郎	ナカハマ ウイチロウ	83	男	7月4日 17:20	人吉市老神町	屋内 (自宅)	溺死
14	人吉	人吉市下薩摩瀬町	國本 一	クニモト ハジメ	80	男	7月4日 17:45	人吉市下林町	屋外 (自宅以外)	溺死
15	人吉	人吉市紺屋町	平田 千恵美	ヒラタ チエミ	57	女	7月4日 18:42	人吉市紺屋町	屋内 (自宅以外)	溺死
16	芦北	葦北郡芦北町大字田川	入江 竜一	イリエ リュウイチ	42	男	7月5日 1:20	葦北郡芦北町大字田川	屋外 (自宅倒壊・土中)	窒息死
17	芦北	葦北郡芦北町大字女島	小崎 清一	コサキ セイイチ	69	男	7月5日 4:50	葦北郡芦北町大字女島	屋内 (自宅)	圧死
18	芦北	葦北郡芦北町大字女島	小崎 峰子	コサキ ミネコ	68	女	7月5日 4:50	葦北郡芦北町大字女島	屋内 (自宅)	圧死
19	人吉	人吉市下薩摩瀬町	西 タツ子	ニシ タツコ	74	女	7月5日 6:35	人吉市温泉町	屋外 (自宅以外)	溺死
20	人吉	球磨郡球磨村大字渡乙	吉川 エイ子	ヨシカワ エイコ	78	女	7月4日 14:00	球磨郡球磨村大字渡乙	屋内 (自宅)	溺死
21	人吉	人吉市下林町	西橋 欽一 ※西は旧字体	ニシハシ キンイチ	85	男	7月5日 8:00	人吉市下林町	屋内 (自宅)	溺死
22	人吉	人吉市下林町	西橋 恵美子 ※西は旧字体	ニシハシ エミコ	82	女	7月5日 8:00	人吉市下林町	屋内 (自宅)	溺死
23	芦北	葦北郡芦北町大字筋瀬	山本 レイ子	ヤマモト レイコ	78	女	7月4日 14:55	葦北郡芦北町大字筋瀬	屋外 (自宅)	溺死
24	人吉	球磨郡球磨村大字渡乙	横井 ハマヨ	ヨコイ ハマヨ	98	女	7月5日 9:50	球磨郡球磨村大字渡乙	屋内(千寿園1階)	溺死
25	人吉	球磨郡球磨村大字渡乙	地下 末行	ヂゲ スエユキ	91	男	7月5日 9:50	球磨郡球磨村大字渡乙	屋内(千寿園1階)	溺死
26	人吉	球磨郡球磨村大字渡乙	淵田 勝子	フチタ カツコ	93	女	7月5日 9:50	球磨郡球磨村大字渡乙	屋内(千寿園1階)	溺死
27	人吉	球磨郡球磨村大字渡乙	日當 タツエ	ヒアテ タツエ	82	女	7月5日 9:50	球磨郡球磨村大字渡乙	屋内(千寿園1階)	溺死
28	人吉	球磨郡球磨村大字渡乙	西 康彦	ニシ ヤスヒコ	85	男	7月5日 9:50	球磨郡球磨村大字渡乙	屋内(千寿園1階)	溺死
29	人吉	球磨郡球磨村大字渡乙	井上 カズ子	イノウエ カズコ	85	女	7月5日 9:50	球磨郡球磨村大字渡乙	屋内(千寿園1階)	溺死
30	人吉	球磨郡球磨村大字渡乙	淋 サナエ	ソノギ サナエ	84	女	7月5日 9:50	球磨郡球磨村大字渡乙	屋内(千寿園1階)	溺死
31	人吉	球磨郡球磨村大字渡乙	日隠 行人	ヒガクレ ユキト	84	男	7月5日 9:50	球磨郡球磨村大字渡乙	屋内(千寿園1階)	溺死
32	人吉	球磨郡球磨村大字渡乙	大岩 ユウコ	オオイワ ユウコ	83	女	7月5日 9:50	球磨郡球磨村大字渡乙	屋内(千寿園1階)	溺死
33	人吉	球磨郡球磨村大字渡乙	山本 眞澄	ヤマモト マスミ	94	男	7月5日 9:50	球磨郡球磨村大字渡乙	屋内(千寿園1階)	溺死

行方不明の方の氏名等

8月6日

11時00分現在

14時00分発表

	住所	氏名	フリガナ	年齢	性別
1	八代市坂本町中谷	谷口 修二	タニグチ シュウジ	63	男
2	芦北町天月	城 幸恵	ジヨウ サチ	90	女

住家被害認定調査・罹災証明書に関する進捗状況

(令和2年8月5日現在)

No.	市町村名	住家被害認定調査			罹災証明書の申請・交付				
		調査開始日	初回調査 終了日 (予定※)	初回調査 実施数 (累計)	申請受付 開始日 (予定※)	交付開始日 (予定※)	申請受付数 (A)	交付件数 (B)	交付方法
1	八代市	7月10日	7月24日	396棟	7月6日	7月27日	411件	284件	窓口と郵送
2	水俣市	7月14日	8月6日	213棟	7月14日	7月22日	40件	39件	郵送
3	芦北町	7月13日	8月3日	1332棟	7月13日	7月28日	1503件	513件	郵送
4	津奈木町	7月12日	8月3日	99棟	7月10日	7月17日	99件	85件	窓口と郵送
5	人吉市	7月13日	8月4日	3633棟	7月20日	8月1日	2925件	1192件	会場
6	錦町	7月11日	7月12日	74棟	7月14日	7月14日	73件	73件	窓口
7	あさぎり町	7月5日	7月17日	146棟	7月11日	7月11日	63件	63件	窓口と郵送
8	多良木町	7月7日	7月31日	23棟	7月14日	7月20日	23件	23件	郵送
9	湯前町	7月13日	7月19日	40棟	7月15日	7月20日	20件	20件	窓口と郵送
10	水上村	7月16日	7月27日	9棟	7月13日	7月30日	4件	2件	窓口
11	相良村	7月10日	7月17日	170棟	7月20日	7月27日	147件	147件	職員配送
12	五木村	7月10日	7月17日	7棟	7月13日	7月20日	1件	1件	窓口
13	山江村	7月10日	8月7日 (道路の復旧次第)	43棟	7月20日	7月20日	40件	40件	窓口
14	球磨村	7月16日	8月10日 (道路の復旧次第)	454棟	7月16日	8月3日	446件	92件	窓口
15	天草市	7月17日	7月29日	110棟	7月10日	7月28日	126件	100件	窓口
16	荒尾市	7月13日	8月7日	142棟	7月9日	7月30日	178件	132件	郵送
17	玉名市	7月7日	7月17日	25棟	7月7日	7月9日	11件	11件	窓口
18	和水町	7月9日	7月27日	40棟	7月9日	7月17日	26件	26件	郵送
19	南関町	7月10日	7月31日	37棟	7月6日	7月28日	37件	36件	窓口と郵送
20	山鹿市	7月14日	7月22日	16棟	7月9日	7月22日	16件	16件	窓口と郵送
21	南小国町	7月7日	7月31日	35棟	7月7日	7月20日	16件	16件	窓口と郵送
22	小国町	7月10日	7月31日	73棟	7月10日	7月13日	44件	25件	窓口と郵送
23	菊池市	7月17日	7月22日	4棟	7月15日	7月22日	3件	3件	郵送
24	合志市	8月5日	8月5日	1棟	7月17日		1件		窓口と郵送
合計				7122棟			6253棟	2939棟	

※日付は、あくまで現時点の予定であり、天候等の影響により、調査の準備・進捗状況次第で変更となる可能性あり。

令和2年8月5日18時時点

危機管理防災課
健康福祉政策課 避難所等支援室

避難所・世帯・人数について

避難所設置市町村	避難所数	避難世帯数	避難人数
八代市	9	123	234
人吉市	10	332	631
和水町	1	3	5
芦北町	4	40	71
津奈木町	1	7	14
あさぎり町	1	1	3
相良村	4	12	24
山江村	3	16	24
球磨村	14	188	373
9	47	722	1,379

※球磨村については村外設置避難所含む。

【前回災害対策本部会議（3日18時時点）の件数】

9	47	737	1,411
(増減)			
0	0	▲ 15	▲ 32

総務部被害状況等報告

令和2年8月6日(木) 12時00分時点

1 市町村への職員派遣の状況

(1) 被災地行政体制支援

●7月4日(土)から派遣開始

人吉市6人、芦北町3人、相良村2人

球磨村10人…7/6(月)から5人追加(5人→10人)

山江村1人…7/7(火)から派遣

※八代市は8/5(水)から県南広域本部による支援へ移行(前日比▲2)

※相良村派遣1人は、山江村支援を兼任

22人(前日比▲2)

(2) 避難所運営支援

●7月5日(日)から要請に応じ派遣

芦北町…4人派遣

球磨村…2人派遣

人吉保健所管内の避難所等巡回…2人派遣[保健師等]

8人

(3) 罹災証明(被害家屋調査等)

●7月11日(土)から派遣開始

人吉市…3人派遣

※八代市(前日比▲4)

3人(前日比▲4)

(4) 生活再建支援窓口

●8月1日(土)から派遣開始

人吉市…8人派遣

8人

(5) 災害ごみ処理支援

●7月9日(木)から派遣開始

人吉市1人

1人

(6) 堆積土砂撤去支援

●7月22日(水)から派遣開始

球磨村5人(事務職3、土木職2)

5人

計 47人(前日比▲6)

問い合わせ先 総務部人事課 前田、堀
096-333-2054 (内線3045、3046)

令和2年7月豪雨 被災地への職員派遣数一覧(令和2年8月6日分)

【令和2年(2020年)8月6日(木)12時00分時点】

(単位:人)

派遣先市町村	派遣元区分	行政体制支援		情報連絡員(LO)		避難所支援		罹災証明関係		災害ごみ処理		その他		計	
		本日	延べ	本日	延べ	本日	延べ	本日	延べ	本日	延べ	本日	延べ	本日	延べ
八代市	福岡県 ^{※1}		19						54						73
	神戸市 ^{※1}					6	256							6	256
	岡山市 ^{※1}				11	6	256							6	267
	熊本県		97		24		4		94						219
	県内市町村						6				145				151
	計		116		35	12	522		148		145			12	966
水俣市	福岡県 ^{※1}		12												12
	北九州市 ^{※1}		9						33						42
	熊本県				22		12								34
	県内市町村						24								24
	計		21		22		36		33						112
芦北町	佐賀県 ^{※1}		28												28
	宮崎県 ^{※1}		21					7	248					7	269
	熊本県	3	102		36	4	198		5					7	341
	県内市町村					4	228	18	386	13	271			35	885
	計	3	151		36	8	426	25	639	13	271			49	1,523
津奈木町	山口県 ^{※1}		14						64						78
	熊本県				34		10								44
	県内市町村						10		44						54
	計		14		34		20		108						176
人吉市	熊本市 ^{※1}	3	102			20	694	29	635			9	231	61	1,662
	広島市 ^{※1}				4				20		75		8		107
	熊本県	6	262		26	8	338	3	60	1	29			18	715
	県内市町村						26		61		193				280
	計	9	364		30	28	1,058	32	776	1	297	9	239	79	2,764
相良村	大分県 ^{※1}		40			1	39	3	109	3	90			7	278
	熊本県	2	96		20		4							2	120
	県内市町村									4	52	3	29	7	81
	計	2	136		20	1	43	3	109	7	142	3	29	16	479
球磨村	長崎県 ^{※1}	2	75			30	664	6	194			9	46	47	979
	熊本県	10	330		1	2	147			5	77			17	555
	県内市町村					3	24				18	5	27	8	69
	計	12	405		1	35	835	6	194	5	95	14	73	72	1,603
山江村	岡山県 ^{※1}		19						50		16				85
	熊本県	1	45											1	45
	県内市町村								53						53
	計	1	64						103		16			1	183
総務省システム ^{※1}		5	339		15	63	1,959	45	1,373	3	165	18	285	134	4,136
熊本県		22	932		163	14	713	3	159	6	106			45	2,073
県内市町村						7	371	18	491	17	679	8	56	50	1,597
総計		27	1,271		178	84	3,043	66	2,023	26	950	26	341	229	7,806

(上表に保健師派遣は含まない。)

延べ:令和2年7月豪雨発災以降の累計

- 行政体制支援:市町村役場機能の確保・維持の各種支援員
 - 情報連絡員(LO):当該被災市町村の被災状況等の連絡員
 - その他:被災者相談窓口支援業務、インフラ復旧支援業務、公費解体関係業務、応急修理受付業務
- ※1 総務省被災市区町村応援職員確保システムによる応援職員派遣元自治体(福岡県・佐賀県は当該県内災害対応のため派遣終了)
4. 上表は、総務省被災市区町村応援職員確保システムによる派遣、熊本県職員による派遣、熊本市長会・町村会による派遣の職員数を計上。

球磨村災害対策本部機能の確保支援（状況報告）

令和2年8月6日（木）9時30分時点

総務部市町村課

球磨村役場庁舎（球磨村大字渡丙 1730 番地）7/23 全面再開

・組織体制

村職員 93 人、熊本県応援職員 17 人、長崎県応援職員 47 人

・主な災害対策業務の状況

※災害ボランティアセンター（人吉市東間コミセン）→7/10 開設

※支援物資受付（球磨村総合運動公園）→7/11 開始

※災害ごみ仮置き（山江村ふれあいパークみのぼる）7/15 受入開始

（神瀬福祉センターたかおと横防災広場）7/22 受入開始

※宅地内堆積土砂撤去申請受付（役場横清流館）→7/27 開始

※罹災証明書申請受付→7/16～8/23（総合運動公園にて8/3 から証明書交付）

※住宅支援相談窓口→7/29 開設

※応急仮設住宅申込み→7/27～8/14（役場、旧多良木高校避難所、人吉一中避難所）

※災害義援金受付→7/13 受付開始（肥後銀行人吉支店専用口座振込のみ）

※臨時広報紙「応報くまむら災害臨時お知らせ版」→7/14 から随時発行

※避難所（宇城市小川仮設団地を球磨村の応急仮設住宅完成までの約3カ月間利用）

→8/3～8/7 利用希望受付

球磨村総合運動公園（球磨村大字渡乙 880 番地の1）

・組織体制 村職員：10人

・主な業務

支援物資業務、罹災証明書申請受付・交付（8/3 交付開始予定）業務、

被災者無料入浴券発行業務、国道219号通行許可証発行業務

※被災者生活再建支援金申請窓口→8/3 開設

避難所

村職員 4 人

※球磨村職員数 107 人

（特別職 2 人、一般職 71 人、会計年度任用職員 34 人）

問合せ先：市町村課 森山、入田

連絡先：096-333-2103(直通) 県庁内線 3403

健康福祉部被害状況等報告

令和2年8月6日(木) 14時00分時点

1. 被害状況

<7月4日の大雨> ※8月6日(木) AM6:00現在

1 人的被害 特別養護老人ホーム(球磨村) 14人死亡

2 物的被害 ※浸水被害のみ掲載

施設区分	八代	水俣・芦北	人吉・球磨	天草	合計
医療施設	2	10	17	1	30
保育所	2	6	6	2	16
障がい者施設	1	9	10	1	21
高齢者施設	4	10	13		27
薬局	1	9	22		32
医薬品卸事業所			3		3
と畜場			1		1
合計	10	44	72	4	130

【保育所の休園状況】※全施設とも被害による休園

5施設(八代市2、人吉市1、相良村1、球磨村1)

うち4施設(八代市2、人吉市1、相良村1)は、別施設を確保のうえ保育を実施。

<7月7日の大雨> ※8月6日(木) AM6:00現在

1 人的被害 なし

2 物的被害 ※浸水被害のみ掲載

施設区分	荒尾・玉名	鹿本	阿蘇	合計
児童養護施設		1		1
高齢者施設	3		1	4
合計	3	1	1	5

2. 職員派遣状況

保健所業務支援 派遣期間: 7月5日(日)~8月4日(火) ※派遣終了

・8月4日(火)までの派遣実績(職種ごと)

延べ 人数	医師	薬剤師	獣医師	管理栄養士	検査技師	保健師	化学	事務	計
	12	21	27	55	2	55	3	3	178

3. 保健医療調整本部

1 避難所への医療的な支援（日赤救護班、JMAT、災害支援ナース等）

○活動実績 8月6日（木）時点

チーム名		8月6日（木）			延べチーム数（7/4～8/6）		
		八代・芦北	人吉・球磨	計	八代・芦北	人吉・球磨	計
日赤救護班	7/4～ 8/3				52	45	97
JMAT	7/9～ 31					72	72
災害支援ナース	7/8～	2	2	4	51	77	128
災害歯科保健医療チーム（※）	7/9～				19	11	30
熊本県栄養士会災害支援チーム（※）	7/15 ～				4	8	12

※7/19以降は不定期で継続

2 被災医療機関の人材確保・支援

地域	施設名	人材確保・支援
人吉・球磨	人吉医療センター	<ul style="list-style-type: none"> 救急外来、搬送の支援の要望。 → DMAT（7/10～19）、熊大（7/20～26）が支援 → 県看護協会との協定に基づく派遣（7/17～）
	球磨病院	<ul style="list-style-type: none"> 看護師の被災に伴う派遣の要望。 → 県看護協会との協定に基づく派遣（7/17～）
	球磨村診療所	<ul style="list-style-type: none"> 村から診療所内の清掃及び消毒等の要望。 → 自衛隊及びDMATが支援（7/13～15） 診療再開（7/15） → 日赤が診療支援（7/21～31）

3 県外等保健師等応援派遣

<構成員>保健師2名、事務職1名 等

活動場所	活動中	活動終了
人吉市	熊本市（7/6～）	岡山県・岡山市・倉敷市（7/10～8/4）
球磨村	愛媛県（7/20～）	福岡市（7/7～7/23）、香川県・高松市（7/8～7/13）、山口県・下関市（7/14～8/3）、高知県・高知市（7/15～7/20）、鳥取県（7/16～7/20）、宮崎市（7/20～7/28）、北九州市（7/23～8/4）
芦北町	広島県（7/18～）	徳島県（7/7～8/3）
津奈木町		広島県（7/8～7/17）

4 災害薬事コーディネーター等

- ・災害薬事コーディネーターを熊本県保健医療調整本部及び八代、芦北、人吉地域本部へ派遣（7/6）
- ・モバイルファーマシーを球磨村に設置（7/7～7/15）
- ・熊本県災害時緊急医薬品を人吉保健所、水俣保健所に配置（7/7）
- ・芦北地区及び球磨村の孤立集落に対し災害支援薬剤師が自衛隊や DMAT 等と連携し医薬品を供給（7/7～7/15）
- ・災害支援薬剤師が避難所を巡回し、薬の相談に対応（7/9～）及び各避難所の環境調査（二酸化炭素濃度や温湿度の測定等）を実施（7/11～）

4. 物資

- 7月 5日（日）～：被災市町村に対し、国からのプッシュ型支援物資を提供
食料、水、段ボールベッド、スポットクーラー等
- 7月21日（火）～：球磨村の支援物資要請について、i p a d（国の物資調達・輸送調整等支援システム）を活用した要請を開始。他の市町村については、要請状況を見ながら導入を検討。

※ 引き続き、市町村の要望を踏まえ、県においてもプッシュ型及びプル型支援を実施中

5. 医療物資支援

8月5日時点

	マスク (枚)	消毒用エタ ノール(L)	ガウン (枚)	手袋 (枚)	フェイスシ ールド(枚)	弾性ソッ ク(足)	歯ブラシ (本)	非接触型 体温計
人吉・球磨	486,400	2,584.5	35		200	900	1,000	23個
水俣・芦北	192,800	955.1	309	2,000		350		(各避難 所等)
八代	162,400	643.2				350		

(一社)熊本県歯科医師会から歯ブラシ以外にも口腔清掃用具の提供あり

6. 高齢者や障がい者等への宿泊施設の提供

8月5日時点

- ・現在 56 宿泊施設で約 1,900 人分の部屋を確保。
- ・累計 28 世帯 58 名
(内訳：八代市 21 名、水俣市 3 名、人吉市 5 名、芦北町 2 名、津奈木町 15 名、相良村 3 名、球磨村 9 名)

7. 熊本県災害派遣健康福祉チーム(熊本DCAT)の派遣

- ・7月8日以降、メンバーを追加交代しながら、活動継続中。
 - ・8月5日までに、延べ217人を派遣(熊本県地域密着型サービス連絡会延べ193人、一般社団法人熊本県老人保健施設協会延べ24人)
- ※人吉市・球磨・芦北地域の避難所において現地のニーズをくみながら、高齢者・障がい者等の要配慮者を支援

8. 被害者等の心のケア

- DPAT調整本部の設置 (7/4)
- DPAT拠点本部の設置 (7/5 八代、7/6 人吉、7/11 水俣)
 - ・球磨村及び医療機関へ先遣隊派遣 (7/6)
- 県外DPAT支援 (7/6～20 沖縄県 3 隊、7/9～14 佐賀県 1 隊、7/14～18 山口県 1 隊)
- DPAT調整本部を精神保健福祉センターに移設 (7/18～28)
- 精神保健福祉センター、熊本こころのケアセンター、地元精神科医療機関及び日赤との連携による支援 (7/29～)

9. ボランティア

- ・ 7月6日、熊本県社会福祉協議会が熊本県災害ボランティアセンターを設置。市町村災害ボランティアセンター設置の支援を行う。
- ・ 八代市、人吉市、荒尾市、天草市、小国町、芦北町、津奈木町（芦北町との協働開設）、錦町、あさぎり町、多良木町、相良村、山江村、球磨村（人吉市との協働開設）13市町村の社会福祉協議会が災害ボランティアセンターを開設。
なお、当面、ボランティアの募集対象地域は県内のみ。
- ・ 被災市町村（人吉市、相良村、芦北町）の災害ボランティアセンターを支援するため、市町村社協職員を7月13日から派遣（県社協）。
- ・ 「被災地で活動する際の感染防止対策チェックリスト」の活用を各災害ボランティアセンターへ依頼。県ホームページに掲載（7/15）
- ・ 災害ボランティアバスの運行開始（7/17～）[人吉市・球磨村行（金土日）]
- ・ 災害ボランティアバスの増便（7/27～8/26）[人吉市・球磨村行（月水）、相良村行（7/28～7/30）]
- ・ 災害ボランティアバスの増便
[グランメッセ発-人吉市・球磨村行（8月中の土日祝日（15、16日を除く））定員40名]
[グランメッセ発～八代市行（8/8～8/30（8/13～8/16を除く））定員20名]
[桜町バスターミナル～芦北町行（8/8～8/30（水曜日、8/13～8/16を除く））定員20名]
- ・ あさぎり町（7/19）、錦町（7/22）、山江村（7/24）、多良木町（7/31）災害ボランティアセンターが閉所し、管内他市町村を支援。

10. 被災者の入浴支援

公衆浴場等

被災により入浴できない方を対象とした、公衆浴場及び旅館・ホテルによる無料入浴サービスの実施。現在、45施設で事業を実施。

八代市	11施設
水俣・芦北	15施設
人吉・球磨	19施設

※施設は県ホームページに掲載

※避難所における自衛隊による入浴施設の設置は7月26日をもって終了。

11. 被災ペット及び飼養者への支援

- ・ 7月4日 被災ペットに関する相談窓口設置（各保健所及び健康危機管理課）
- ・ 7月7日 県獣医師会へ「災害時の動物救護活動に関する協定書」に基づく協力を要請
- ・ 避難所のペット同行避難者に対する支援を実施中（ケージ貸出、ペットフード配布等）
- ・ 7月29日 応急仮設住宅での被災ペットの受入れを関係市町村に要請

12. 児童に関する相談への対応（八代児童相談所）

- ・ 普段と様子が違うなど気になる子どもについて、相談を呼びかける保護者向けのチラシを作成し、避難所、市町村、相談機関等に配布。

13. 応急仮設住宅等への対応

- ・ 市町村担当者説明会を7月10日（金）、15日（水）に開催し、建設型応急住宅、賃貸型応急住宅、応急修理の事務手続きと今後の進め方について説明。
- ・ 今回の災害から認められた応急仮設住宅と応急修理の併給に関する説明会を7月31日（金）に開催。

1 建設型応急住宅について

市町村名	仮設団地名	戸数	構造	着手日	完成日	入居予定
人吉市	人吉市人吉城跡仮設団地	15戸	木造	7/11		8月中旬
	人吉市梢山グラウンド仮設団地	33戸	木造	7/15		9月上旬
	人吉市村山あやめ広場仮設団地	16戸	木造	7/19		9月上旬
	人吉市下原田第一仮設団地	18戸	木造	7/30		9月中旬
	人吉市下原田第二仮設団地	11戸	木造	7/30		9月中旬
	人吉市西間上町仮設団地	51戸	木造	8/1		9月中旬
計 144戸						
山江村	山江村中央グラウンド仮設団地	25戸	木造	7/11		8月中旬
相良村	相良村わんぱく広場仮設団地	16戸	木造	7/13		8月中旬
	相良村運動公園仮設団地	8戸	木造	8/1		9月中旬
計 24戸						
芦北町	芦北町女島ゆめもやい緑地仮設団地	50戸	木造	7/15		9月上旬
球磨村	球磨村多目的広場仮設団地	33戸	ムベックハウス	7/16	7/31	8/2～
	球磨村グラウンド仮設団地	113戸	木造	8/1		9月下旬
	球磨村さくらドーム仮設団地	35戸	ムベックハウス	8/7		9月中旬
	球磨村大王原公園仮設団地（錦町）	88戸	木造	8/7		10月中旬
計269戸						
八代市	八代市市民球場仮設団地	26戸	木造	7/19		9月上旬
津奈木町	津奈木町男島仮設団地	10戸	木造	7/28		9月下旬
合計548戸（木造480戸、ムベックハウス68戸）						

2 賃貸型応急住宅（みなし仮設）について

- ・市町村における相談・受付窓口を7月17日までに開設し、県のホームページに掲載。
- ・不動産関係団体にも協力を依頼し、空き住戸の情報を市町村担当窓口へ提供中。団体による相談窓口の開設に向けて調整中。（芦北町 8/1,2 実施）

〔申請状況〕 八代市 22 件、相良村 4 件 計 26 件 ※8/5 現在

3 応急修理について

- ・町村における相談・受付窓口を7月17日までに開設し、県のホームページに掲載。

〔申請状況〕

八代市 6 件、人吉市 8 件、天草市 12 件、芦北町 2 件、錦町 6 件、多良木町 5 件、相良村 25 件 計 64 件 ※8/5 現在

4 公営住宅等の供与について

- ・被災市町村の公営住宅

各自治体が状況に応じて、被災者に対する公募・提供を実施。

- ・熊本県営住宅等

県営住宅 43 戸及び国家公務員住宅について、入居募集・受入中。そのうち、被災地域内の県営住宅(水俣市)及び国家公務員住宅(八代市、人吉市、水俣市)については、近隣市町村と調整の上、優先入居を受入中。

〔受入状況〕

県営住宅 10 世帯（受入元：人吉市 7、球磨村 2、芦北町 1）

国家公務員住宅 3 世帯（受入元：人吉市 1、球磨村 2） ※8/5 現在

- ・市町村（上記以外）の公営住宅等

熊本市(65戸)、宇土市(10戸)、益城町(5戸)、UR都市再生機構（熊本市内4戸）等においても、一時入居募集・受入中。

健康福祉部問い合わせ先

項目	担当課(班名)	職名、氏名	連絡先
1. 被害状況			
医療施設	医療政策課 (総務・医事班)	課長補佐 大和一博	096-333-2205 (内 7214)
保育所	子ども未来課 (幼児・保育班)	課長補佐 森英樹	096-333-2227 (内 7211)
障がい者施設	障がい者支援課 (サービス向上班)	課長補佐 小崎博文	096-333-2233 (内 7149)
高齢者施設	高齢者支援課 (総務班)	課長補佐 中嶋将晴	096-333-2215 (内 7107)
薬局	薬務衛生課 (薬事班)	主幹 徳永晴樹	096-333-2242 (内 7164)
医薬品卸事業所			
と畜場	健康危機管理課 (食品乳肉衛生班)	課長補佐 長尾ゆかり	096-333-2247 (内 7187)
2. 職員派遣状況 (保健所業務支援)	健康危機管理課 (調整班)	主幹 立山亮	096-333-2239 (内 7080)
3. 保健医療調整本部			
1 避難所への医療的な支援 (日赤救護班、JMA T、災害支援ナース等)	医療政策課	審議員 岡 順子	096-333-2206 (内 7221)
	健康づくり推進課 (食生活・食育班)	課長補佐 古閑文代	096-333-2252 (内 7181)
2 被災医療機関の人材確保・支援	医療政策課	審議員 岡 順子	096-333-2206 (内 7221)
3 県外等保健師等応援派遣	健康づくり推進課	審議員 元島加奈子	096-333-2208 (内 7071)
4 災害薬事コーディネーター等	薬務衛生課 (薬事班)	主幹 徳永晴樹	096-333-2242 (内 7164)
4. 物資	避難所等支援室 (物資支援班)	主幹 村上知生	096-333-2605 (内 7194)
5. 医療物資支援	薬務衛生課 (医療物資調達・支援班)	審議員 阿南秀二	096-333-2631 (内 5938)
	健康づくり推進課 (企画・がん対策班)	主幹 平松修一	096-333-2208 (内 7074)

6. 高齢者や障がい者等への宿泊施設の提供			
1 宿泊施設の確保	薬務衛生課 (営業指導班)	課長補佐 増永博和	096-333-2245 (内 7184)
2 宿泊施設の利用状況	避難所等支援室 (避難者支援班)	主幹 上田平茂人	096-333-2604 (内 7171)
7. 熊本県災害派遣健康福祉チーム(熊本DCAT)の派遣	地域支え合い支援室	室長 西村 徹	096-333-2819 (内 7013)
8. 被害者等の心のケア	障がい者支援課 (精神保健福祉班)	課長補佐 村上 稔	096-333-2234 (内 7150)
9. ボランティア	地域支え合い支援室 (地域福祉班)	主幹 徳留なるみ	096-333-2201 (内 7025)
10. 被災者の入浴支援	薬務衛生課 (営業指導班)	課長補佐 増永博和	096-333-2245 (内 7184)
11. 被災ペット及び飼養者への支援	健康危機管理課 (動物愛護班)	課長補佐 高本芳寿	096-333-2248 (内 7079)
12. 児童に関する相談への対応(八代児童相談所)	子ども家庭福祉課	課長補佐 増住香織	096-333-2228 (内 7130)
13. 応急仮設住宅等への対応	すまい対策室	室長 廣石典子	096-333-2821 (内 7676)

令和2年7月豪雨災害ボランティアバス 八代市、芦北町行きバスの運行を開始します

県では、県民の皆さまに被災地のボランティア活動に参加していただくために、人吉市災害ボランティアセンター行きボランティアバスを運行していますが、下記のとおり八代市災害ボランティアセンター及び芦北・津奈木広域災害ボランティアセンター行きボランティアバスの運行を開始しますので、お知らせします。

申込みについては、ウェブ、FAX、電話のいずれかの方法で受け付けています。

なお、人吉市災害ボランティアセンター行きボランティアバスの参加者も引き続き募集しています。

記

1 八代市災害ボランティアセンター行き

(1) 運行区間

グランメッセ熊本(益城町福富 1010)

↓

八代市災害ボランティアセンター(八代市西宮町 1306)

(2) 運行日

令和2年8月8日(土)～8月30日(日)

(8月13日(木)～16日(日)を除く)

全19日

(3) 集合時間・定員

午前7時30分集合、午後6時帰着予定(定員20名・先着順)

(4) 活動場所 八代市内の被災地(坂本町)

2 芦北・津奈木広域災害ボランティアセンター行き

(1) 運行区間

熊本桜町バスターミナル(熊本市中央区桜町3番10号)

↓

芦北・津奈木広域災害ボランティアセンター(芦北町大字田浦町 653)

(2) 運行日

令和2年8月8日(土)～8月30日(日)

(毎週水曜日及び8月13日(木)～16日(日)を除く)

全16日

(3) 集合時間・定員

午前7時20分集合、午後6時帰着予定(定員20名・先着順)

(4) 活動場所 芦北町内の被災地

【参考】県のボランティアバス運行状況について

期間：8月5日（水）～30日（日）（8月13日（木）～16日（日）を除く）

運行区間	運行日 (8/13～8/16を除く)	活動場所	定員
熊本桜町バスターミナル～ 人吉市	毎週月・水・金・土・日 ※毎週火・木は熊本市のボ ランティアバス運行日	人吉市・球磨村内の 被災地	40名
グランメッセ熊本～人吉市	毎週土・日・祝日	人吉市・球磨村内の 被災地	40名
グランメッセ熊本～八代市	8/8（土）～毎日	八代市内の被災地	20名
熊本桜町バスターミナル～ 芦北町	8/8（土）～水曜日を除く	芦北町内の被災地	20名

※詳しくは、別添チラシ又は熊本県ホームページをご覧ください。

https://www.pref.kumamoto.jp/kiji_34462.html

【お問い合わせ先】

熊本県健康福祉部 健康福祉政策課地域支え合い支援室
西村、徳留（内線7025）
TEL 096-333-2201（ダイヤルイン）

管理番号	市町村	避難所名	避難状況(人)				運営人数(人)				衛生環境							備考										
			避難所(内部)	車中泊	自宅	親戚等宅	その他	小計	ホテル等	地元市町村	その他公共	自治組織	ボランティア	マスク	手指消毒	パーティション	トイレ		タンク・ポット	冷暖房	お風呂シャワー	更衣室	洗濯機	乾燥機	冷蔵庫	テレビ		
39	球磨村	鐘ヶ丘ホーム	2	0	0	0	0	0	0	0	0	0	0	0	0	0	0	0	0	0	0	0	0	0	0	0	福祉避難所	
40	球磨村	小規模多機能ホーム わかば園	1	0	0	0	0	0	0	0	0	0	0	0	0	0	0	0	0	0	0	0	0	0	0	0	福祉避難所	
41	球磨村	グループホーム 若菜園	2	0	0	0	0	0	0	0	0	0	0	0	0	0	0	0	0	0	0	0	0	0	0	0	福祉避難所	
42	球磨村	有料老人ホーム 素菜	1	0	0	0	0	0	0	0	0	0	0	0	0	0	0	0	0	0	0	0	0	0	0	0	福祉避難所	
43	球磨村	サービス付き高齢者向け住宅 絆	1	0	0	0	0	0	0	0	0	0	0	0	0	0	0	0	0	0	0	0	0	0	0	0	福祉避難所	
44	球磨村	グループホーム 花みづき	1	0	0	0	0	0	0	0	0	0	0	0	0	0	0	0	0	0	0	0	0	0	0	0	福祉避難所	
45	球磨村	旅館・ホテル	0	0	0	0	0	0	0	0	3																	
46	球磨村	旅館・ホテル	0	0	0	0	0	0	0	0	2																	
47	球磨村	旅館・ホテル	0	0	0	0	0	0	0	0	4																	

避難所種別	避難者がいる避難所数	避難所外部				避難所(内部)	把握できた総避難者数		
		車中泊	自宅	親戚等宅	その他		確認中	小計	ホテル等
指定・臨時避難所	21カ所	8	525	0	11	482	1,026	1,026	—
ホテル等避難所	10カ所	—	—	—	—	—	—	—	32
福祉避難所	16カ所	—	—	—	—	—	—	—	—
合計	47カ所	8	525	0	11	482	1,026	1,026	32
前回本部会議件数 (7月30日 18時時点)	43カ所	5	538	0	0	482	1,025	1,025	32
増 減	4	▲ 94	3	▲ 13	0	11	0	1	0
									▲ 93

※避難所外部の人数は、それぞれの避難所において食事や物資等の提供を通じて把握した人数を計上しています。

令和2年(2020年)8月6日

環境生活部被害状況等報告

1. 水道施設被害・応急対応状況報告

令和2年8月6日11時00分現在の状況は以下のとおり。

地域名	市町村名	状況	断水戸数
八代	八代市	<ul style="list-style-type: none"> 坂本町35地区中、通水中31地区(うち仮復旧(飲用不可)2地区)、断水3地区、不明1地区。市が給水車1台で応急給水(飲用水)。 	120 (不明10)
人吉・球磨	球磨村	<ul style="list-style-type: none"> 村営簡易水道(4配水区:777戸)は一部で未復旧。 渡配水区:10地区中7地区(うち2地区は一部)で復旧済。(断水77戸) 三ヶ浦配水区:6地区すべてで復旧済。 一勝地配水区:15地区中14地区で復旧済。(断水9戸) 内布配水区:断水なし。 村営以外の給水施設(地域営簡易水道及び飲料水供給施設)46地区については、27地区で復旧済又は仮復旧(飲用不可)、19地区で断水。 渡、一勝地配水区、神瀬地区は、村が給水車1台で応急給水(飲用水)。 	374

2 災害廃棄物処理に係る対応状況

○八代市、芦北町、津奈木町、人吉市、錦町、多良木町、湯前町、相良村、山江村、球磨村、あさぎり町で災害廃棄物仮置場設置済み

○仮設トイレ(8/6 9:00時点)

・人吉市35基 球磨村27基(5基撤去) 芦北町30基 相良村5基
⇒災害時協定書に基づき、環境事業団体連合会が設置済み

水道施設被害・応急対応状況:環境保全課水道班 096-333-2302 内線7326

災害廃棄物処理対応状況:循環社会推進課企画調整班 096-333-2277 内線:7365

「令和2年7月豪雨」による農林水産関係被害について

◆現時点で判明している被害額は約812億円

確認された被害のうち、被害額が算出されたものを計上

(1) 農業関係	○農作物（葉たばこ、水稻等）	計	9.7億円 (+0.1億円)
	○農業施設（機械、園芸施設等）	計	87.8億円 (+0.2億円)
(2) 農地関係	○農地・農業用施設等	計	359.7億円 (+9.3億円)
(3) 林業関係	○山腹崩壊、林道災害	計	352.6億円 (+25.7億円)
(4) 水産関係	○漁港・水産物等	計	2.1億円 (+0.3億円)

地域別被害額

県央管内	計	27.3億円
県北管内	計	106.4億円
県南管内	計	662.5億円
天草管内	計	15.7億円

1 農業関係被害状況

部 門		概 要	被害面積、被害額	備考（被害地域等）
農作物等	水稻	水田への土砂流入	334.7 (ha) 263,521 (千円)	熊本、玉名、鹿本、菊池、阿蘇、上益城、八代、芦北、球磨、天草
	野菜	ネギ、ナス、トマト等（冠水等による被害）	33.6 (ha) 127,880 (千円)	宇城、玉名、鹿本、菊池、阿蘇、上益城、八代、芦北、球磨、天草
	果樹	かんきつ類等（園地崩壊による果実への被害）、ブドウ等（果実の裂果）	5.0 (ha) 19,915 (千円)	宇城、玉名、菊池、芦北、球磨
	雑穀・芋・豆	そば、かんしょ（冠水等による被害）	0.2 (ha) 97 (千円)	菊池、球磨
	工芸作物	葉たばこ等（冠水等による被害）	176.7 (ha) 332,147 (千円)	鹿本、芦北、球磨
	花き	りんどう、キク、トルコギキョウ（冠水等による被害）	0.94 (ha) 5,193 (千円)	阿蘇、芦北
	飼料作物	水田への土砂流入（WCS等）	32.7 (ha) 6,892 (千円)	阿蘇、球磨
	樹体	かんきつ類等（園地崩壊による樹体への被害）	4.0 (ha) 36,340 (千円)	玉名、阿蘇、芦北、球磨
	畜産	牛、家禽、豚の死亡	31,617 (頭羽) 168,340 (千円)	玉名、鹿本、阿蘇、芦北、球磨
	在庫品	WCS等（ロール）の流出	190.0 (t) 4,760 (千円)	阿蘇、球磨
農作物等被害額 計			965,085 (千円)	
農業施設	園芸施設等	ハウス（野菜、果樹）の損壊等	100 (箇所) 109,739 (千円)	熊本、宇城、玉名、阿蘇、上益城、芦北、球磨、天草
	農舎・畜舎等	農舎、畜舎等の損壊等	77 (箇所) 526,946 (千円)	熊本、玉名、阿蘇、上益城、芦北、球磨
	機械	農業用機械の損壊等 ※	1,158 (件) 2,828,296 (千円)	熊本、阿蘇、上益城、芦北、球磨、天草
	その他	共同利用施設等	68 (件) 5,317,629 (千円)	玉名、鹿本、阿蘇、八代、芦北、球磨、天草
農業施設被害額 計			8,782,611 (千円)	
農地等	田	土砂流入及び法面崩壊等	8,352 (箇所) 15,506,423 (千円)	熊本、宇城、玉名、鹿本、菊池、阿蘇、上益城、八代、芦北、球磨、天草
	畑	土砂流入及び法面崩壊等	2,439 (箇所) 4,379,689 (千円)	熊本、宇城、玉名、鹿本、菊池、阿蘇、上益城、八代、芦北、球磨、天草
	農業用施設	農道及び水路等の損壊	4,086 (箇所) 16,083,823 (千円)	熊本、宇城、玉名、鹿本、菊池、阿蘇、上益城、八代、芦北、球磨、天草
	農地等被害額 計			35,969,935 (千円)
農業関係被害 合計			45,717,630 (千円)	

※市町村の調査を基に県が推計したもの

2 林業関係被害状況

部 門	概 要	被害箇所、被害額	備考（被害地域等）
林業関係	林道施設	法面崩壊 2,925 (箇所) 8,945,885 (千円)	宇城、玉名、鹿本、菊池、阿蘇、上益城、八代、芦北、球磨、天草
	山地崩壊	山腹崩壊 567 (箇所) 22,387,600 (千円)	宇城、玉名、鹿本、菊池、阿蘇、上益城、八代、芦北、球磨、天草
	林地荒廃防止施設	治山施設の被災 66 (箇所) 1,454,700 (千円)	宇城、玉名、鹿本、菊池、阿蘇、八代、芦北、球磨、天草
	作業道	法面崩壊、路肩決壊 61 (箇所) 65,200 (千円)	阿蘇、鹿本、上益城、八代、天草
	林産物	苗畑（ヒノキ・スギ）の冠水 2 (箇所) 2,745 (千円)	熊本
	林産施設	木材加工施設、特用林産施設等 32 (箇所) 889,759 (千円)	菊池、阿蘇、八代、芦北、球磨
	その他	共同利用施設等 32 (箇所) 1,515,000 (千円)	八代、芦北、球磨
林務関係被害 合計		35,260,889 (千円)	

3 水産業関係被害状況

部 門	概 要	被害箇所、被害額	備考（被害地域等）
水産関係	漁港・漁船	護岸（町管理）の被害、浮桟橋の沈下、漁船の沈没等 15 (箇所) 8,220 (千円)	玉名、八代、芦北、天草
	施設	養殖施設、中間育成施設等の損傷 30 (箇所) 83,903 (千円)	玉名、阿蘇、八代、芦北、球磨
	水産物	ヤマメ、アサリ等のへい死・流失 24 (箇所) 116,670 (千円)	宇城、鹿本、玉名、阿蘇、八代、芦北、球磨、天草
	水産関係被害 合計		208,793 (千円)

農林水産関係 被害額 合計

81,187,312 (千円)

【参考】平成3年度以降被害額400億円超の災害一覧

年 度	災 害 名	被害額 (億円)
平成3年度	台風19号(9/27)	709.9
平成11年度	台風18号(9/24)	800.4
平成24年度	熊本広域大水害(7/12)	456.7
平成28年度	熊本地震(4/14,4/16)	1,826.2
〃	大雨(6/19~7/17)	400.3

● 豪雨災害に係る営農支援について

- 豪雨後の農作物被害が進行しないよう病害虫防除などの技術対策を随時更新し、ポイントをわかりやすく整理したチラシを作成。県HPや農業者向けHP「アグリくまもと」での公表や市町村、JA等を通じて農業者へ周知を図っている。
- 地域農業のいち早い復旧を支援するため、栽培技術・販売・制度融資など、被災農業者からの様々な相談をワンストップで受ける「営農相談窓口」を県内11か所に設置（広域本部・地域振興局内）。
- 7月31日に閣議決定された農林水産被害への支援対策（対策パッケージ）について、市町村、農業団体等を対象とした九州農政局主催の説明会を開催（8月5日（水）10時から県庁、13時から農研センター球磨農業研究所、7日（金）13時から芦北地域振興局）。

● 海岸・漁場・漁港への流木等の流入状況

- 農地海岸、漁港などの漂着物について対応中。
- 国土交通省熊本港湾・空港整備事務所の「海煌」「海輝」を活用し、八代海・有明海において流木等を回収中。

● 被災者対応に係る側面支援

- 孤立集落解消に向けた林道啓開調査を実施。
- 市町村職員が被災地支援に専念できるよう農林水産被害状況調査等を国、県の技術職員が積極的に支援。

● 熊本地震と同様に住宅等の再建に係る農振除外手続きについて柔軟な取扱いとすることを市町村に通知

- 市町村から県への農振除外に係る事前協議を年2回から随時受付に変更すること。
- 住宅等の再建場所が農振農用地である場合に、一定の要件を満たせば農振除外を認めること。

連絡先 農林水産政策課 担当 紙屋、作田
Tel.096-333-2422 (内線5321)

土木部被害状況報告【県南地域】

監理課
 担当: 有田
 096-333-2482
 内線: 6013

令和2年8月6日9時現在

土木部	施設	木	土	岸	公	河川 (1)	415 (82河川)	ヶ所	○浸水被害…【八代】球磨川、大鞘川、二見川 【球磨】球磨川、小川、川辺川、川内川 【芦北】佐敷川、湯浦川 ○施設被害…【八代】百済木川外12河川:護岸一部損壊 【芦北】田浦川外20河川:護岸一部損壊 【球磨】万江川外40河川:護岸一部損壊 【天草】早浦川外6河川:護岸一部損壊	河川課 池内: 6131 096-333-2829
						建設海岸	ヶ所			
						港湾海岸	2ヶ所	(佐敷港:芦北)計石排水機場が運転停止→復旧済 (田浦港:芦北)田浦排水機場が運転停止→復旧済	港湾課 小森: 6158 096-333-2517	
						計 (2)	ヶ所			
						砂防 (3)	184ヶ所	八代局3箇所、芦北局152箇所、球磨局29箇所		
						地すべり防止施設 (4)	ヶ所		砂防課 堤: 6264 096-333-2553	
						急傾斜地崩壊防止施設 (5)	2ヶ所	芦北局2箇所		
						道路 (6)	330ヶ所 (43路線)	【八代】59ヶ所、国道219号他5路線:路肩崩壊、法面崩壊 【芦北】98ヶ所、球磨田浦線他8路線:路肩崩壊、法面崩壊 【球磨】167ヶ所、国道219号他24路線:路肩崩壊、法面崩壊 【天草】6ヶ所、本渡牛深線他2路線:路肩崩壊	道路保全課 猪野: 6105 096-333-2504	
						橋りょう (7)	30ヶ所	橋梁流失16箇所(一部流失含む)、橋梁損傷14箇所 県管理橋: 10橋 市管理橋: 5橋(人吉市)、1橋(八代市) 町管理橋: 1橋(錦町) 村管理橋: 7橋(球磨村)、2橋(相良村)、4橋(山江村)	道路整備課 永友: 6115 096-333-2500	
						港湾 (8)	ヶ所	調査中(航路泊地埋塞)	港湾課 小森: 6158 096-333-2517	
						下水道・集落排水 (9)	7ヶ所	人吉市(公共下水) ・処理場が床上浸水したため、簡易処理実施(塩素消毒) ・国交省所有の排水ポンプにより施設内排水完了 ・雨水ポンプ場2ヶ所 運転中止中 ・汚水ポンプ場4ヶ所 応急復旧 ・汚水管路 調査完了 ・簡易な処理(沈殿+消毒)を実施中 あさぎり町(公共下水) ・マンホールポンプ 浸水により電気設備故障(仮設ポンプ対応) 芦北町(都市下水路) ・湯北ポンプ場 浸水により電気設備故障(手動対応) 芦北町(農業集落) ・芦北地区 ポンプ室・中継ポンプ水没 応急復旧 ・米田地区 中継ポンプ故障 応急復旧 ・伏木氏地区 処理施設故障 応急復旧 ・女島西地区 処理場が浸水、中継ポンプ故障 応急復旧 ・花岡東地区 中継ポンプ故障 応急復旧 水上村(農業集落) ・湯山地区 道路崩壊による管路損傷 応急復旧 相良村(農業集落) ・下四浦地区 中継ポンプ故障 応急復旧 ・川地区 中継ポンプ故障 応急復旧 山江村(農業集落) ・万江地区 処理施設故障 応急復旧 ・山江東部地区 中継ポンプ故障 応急復旧	下水環境課 坂上: 6196 096-333-2531	
その他 (10)	ヶ所									
小計(11)=(1)~(10)	ヶ所									

都市施設	公園等	11ヶ所	<p>○都市公園 【人吉市】 中川原公園(浸水流出)、人吉城跡公園、相良公園、宝来町公園、石野公園、中神公園、鍛冶屋町公園 【水俣市】 城山公園 【八代市】 球磨川河川緑地(浸水流出) 【芦北町】 芦北海浜総合公園</p> <p>○都市施設 【人吉市】 青井ハス池ポケットパーク</p>	都市計画課 針尾:6179 096-333-2521
	その他	ヶ所		
	堆積土砂排除	9	<p>【人吉市】、【芦北町】、【八代市(坂本町)】、【津奈木町】、【天草市】、【球磨村】、【錦町】、【多良木町】、【相良村】の9市町で浸水、土砂災害による堆積。 ※現地調査中。</p>	都市計画課
	小計(12)	20ヶ所		
公営住宅(13)	27ヶ所	<p>◇県営住宅: 被害なし。 ◇市町村営住宅 ・八代市 坂本町団地 床上浸水(10戸) ・人吉市 老神住宅・相良住宅 床上浸水(8戸) ・水俣市 白浜団地(床上浸水30戸)外平団地(床下浸水84戸) 西の浦団地・初野団地(浄化槽破損) ・宇城市 曲野中村復興住宅(床下浸水15戸) 曲野橋川団地(法面土砂崩れ) ・天草市 宮崎団地・淵の浦団地 床下浸水(2戸) ・山江村 城内団地 全壊(8戸)半壊(1戸)一部損壊(1戸) ・球磨村 渡入枝団地・一勝地団地・大王団地 全壊(16戸) ・芦北町 10団地浸水(黒崎,向町,射場,大丸、江口、海浦、広瀬、寺川内、佐敷駅前、八幡) ・津奈木町 丸岡団地 床上浸水・一部破損(1戸) さくら団地 床下浸水(4戸)</p>	住宅課 高野浩一: 6255 096-333-2550	
その他(14)	ヶ所	<p>球磨村渡の特別養護老人ホーム千寿園の建築確認(情報) 新築確認:H11.10.15 規模:2,415m²(RC2F) 増築確認:H22.9.17 規模(増築):(979m²)計3,394m²(RC2F) 2F部分300m²未満のため、定期報告対象外(ELV設置なし)</p>	建築課 古澤:6233 096-333-2535	
合計(11)~(14)	ヶ所			
土砂災害	197ヶ所	八代局16箇所、芦北局59箇所、球磨局105箇所、天草局17箇所	砂防課 堤:6264 096-333-2553	

土木部被害状況報告【県央・県北地域】

監理課
 担当:有田
 096-333-2482
 内線:6013

令和2年8月6日9時現在

土木部	設	河川	川 (1)	283 (61河川)	ヶ所	○浸水被害・・・【玉名】関川、境川、和仁川 【上益城】木山川、岩戸川 ○施設被害・・・【宇城】長崎川 他7河川:護岸一部損壊 【玉名】繁根木川 他11河川:護岸一部損壊 【鹿本】岩野川 他11河川:護岸一部損壊 【菊池】合志川 他7河川:護岸一部損壊 【阿蘇】山鹿川 他20河川:護岸一部損壊	河川課 池内:6131 096-333-2829		
			海岸	建設海岸	ヶ所				
				港湾海岸	ヶ所	被害なし	港湾課 小森:6158 096-333-2517		
				計 (2)	ヶ所				
			共	砂防	防 (3)	61	ヶ所	宇城局2箇所、玉名局4箇所、鹿本局7箇所、菊池局3箇所、阿蘇局45箇所	砂防課 堤:6264 096-333-2553
					地すべり防止施設 (4)	ヶ所			
					急傾斜地崩壊防止施設 (5)	ヶ所			
			土	道	路 (6)	100 (37路線)	ヶ所	【宇城】3ヶ所、下郷北新田線他2路線:法面崩壊 【玉名】42ヶ所、玉名八女線他12路線:法面崩壊・路肩崩壊 【鹿本】19ヶ所、日田鹿本線他4路線:路肩崩壊 【菊池】7ヶ所、国道387号他2路線:法面崩壊 【阿蘇】29ヶ所、国道387号他12路線:法面崩壊	道路保全課 猪野:6105 096-333-2504
					橋りょう (7)	ヶ所			
			木	施	港湾 (8)	ヶ所		被害なし	港湾課
					下水道・集落排水 (9)	1	ヶ所	熊本県(熊本北部流域下水) ・7月7日20時の降雨により処理場外にある污水管のマンホール3箇所から一時的に溢水 →40分後に溢水が治まったことを確認し、現場にて応急処理完了	下水環境課 坂上:6196 096-333-2531
					その他 (10)	ヶ所			
					小計(11)=(1)~(10)	ヶ所			
			都市施設	公園等	その他	ヶ所			
堆積土砂排除	1	ヶ所			【御船町】で土砂災害による堆積。 ※現地調査中。	都市計画課 針尾:6179 096-333-2521			
小計 (12)	ヶ所								
公営住宅 (13)	ヶ所								
その他	その他 (14)	ヶ所							
	合計 (11)~(14)	ヶ所							
	土砂災害	22	ヶ所	熊土1箇所、宇城局2箇所、上益城局2箇所、菊池局1箇所、玉名局5箇所、鹿本局4箇所、阿蘇局7箇所	砂防課 堤:6264 096-333-2553				

7/4～ 豪雨に伴う通行規制箇所図（県南）
（ 8/6 9:00現在 ）

（高速道路・直轄国道）
全面通行止（補助国道・県道）

県管理橋梁
市町村管理橋梁

（熊本県管理）

番号	管理者	橋梁名	橋長(m)	幅員(m)	被災内容
①	熊本県	深水橋	154.9	4.2	流失
②	熊本県	坂本橋	120.9	4.9	流失
③	熊本県	鎌瀬橋	113.2	6.1	流失
④	熊本県	神瀬橋	112.2	5.5	流失
⑤	熊本県	球磨橋	120.4	11.8	高欄破損
⑥	熊本県	相良橋	132.0	6.3	流失
⑦	熊本県	西瀬橋	174.0	6.1	流失
⑧	熊本県	八幡橋	25.9	6	橋台破損
⑨	熊本県	行徳橋	10.6	5.4	高欄破損
⑩	熊本県	蘆橋	21.9	4.8	流失

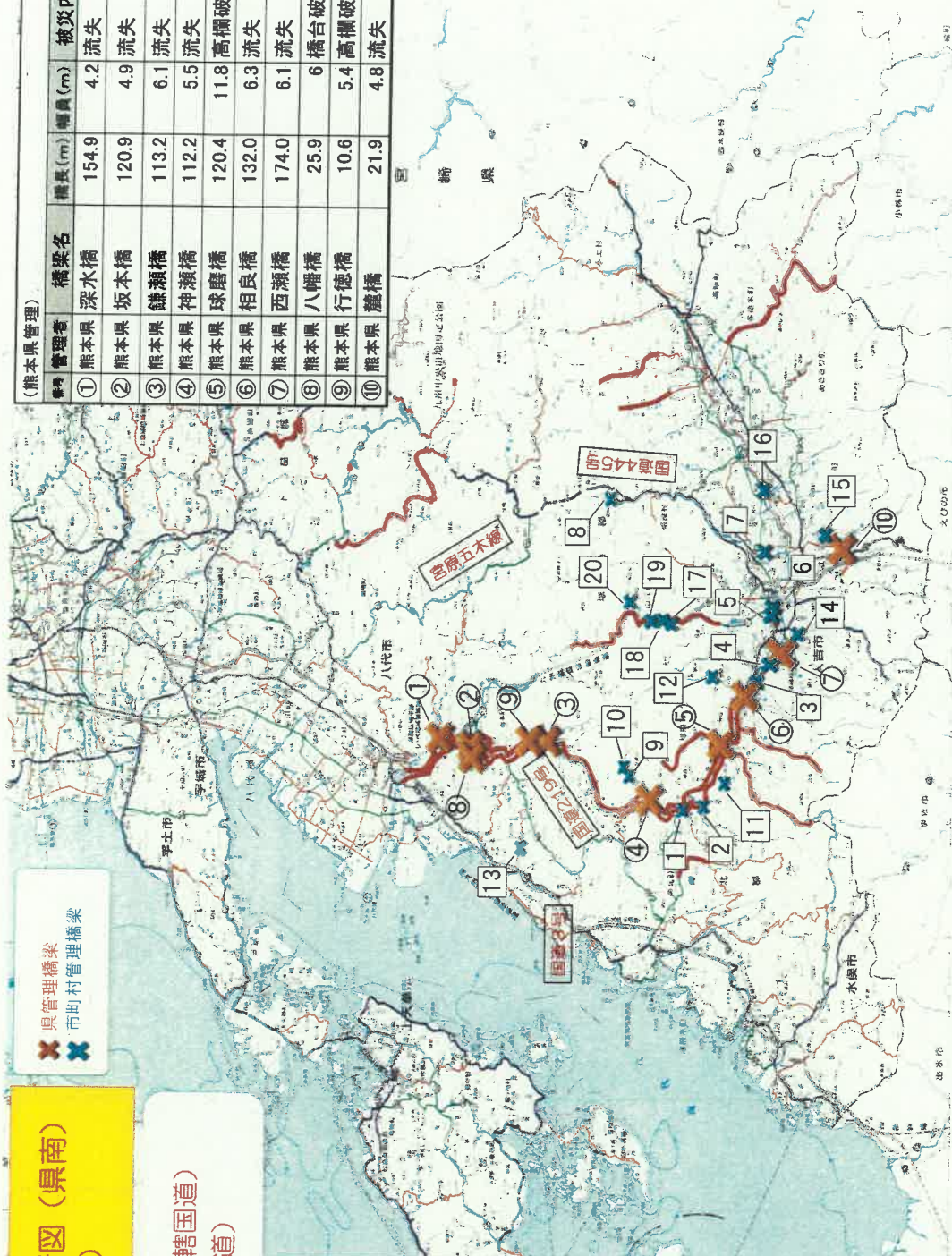

（市町村管理）

番号	管理者	橋梁名	橋長(m)	幅員(m)	被災内容
1	球磨村	大瀬橋	100.0	3.2	流失
2	球磨村	松本橋	90.0	3.2	流失
3	球磨村	沖鶴橋	179.4	5.0	流失
4	人吉市	天狗橋	180.0	3.0	橋台背面土砂流出
5	人吉市	人吉橋	224.7	9.0	高欄破損
6	人吉市	大橋	270.0	16.8	高欄破損
7	相良村	新村橋	120.0	1.8	流失
8	相良村	新深水橋	88.0	5.0	基礎洗堀
9	球磨村	丸岩橋	12.5	3.8	橋梁埋塞
10	球磨村	永権橋	15.7	4.2	流失
11	球磨村	松舟橋	9.5	4.6	橋脚流失
12	球磨村	糸原橋	19.2	4.5	流失
13	八代市	下大野川4号橋	13.2	4.1	橋脚流失
14	人吉市	永野橋	9.1	4.2	高欄破損
15	人吉市	才田代橋	29.8	4.0	高欄破損
16	錦町	水無川橋	52.2	4.0	橋脚傾斜
17	山江村	淡島裏参道橋	44.0	3.7	橋脚傾斜高欄破損
18	山江村	足算瀬橋	54.3	5.4	流失
19	山江村	袖木川内橋	38.0	4.4	高欄破損
20	山江村	六郎橋	22.0	5.2	橋梁埋塞

問い合わせ先
熊本県 土木部 道路橋梁課 (道路) TEL:096-333-2504(県庁内線6105)
維持防災班 橋野
熊本県 土木部 道路橋梁課 (橋梁) TEL:096-333-2500(県庁内線6115)
橋梁班

7/4～ 豪雨に伴う通行規制箇所図（県北）
（ 8/6 9:00現在 ）

（高速道路・直轄国道）
全面通行止（補助国道・県道）

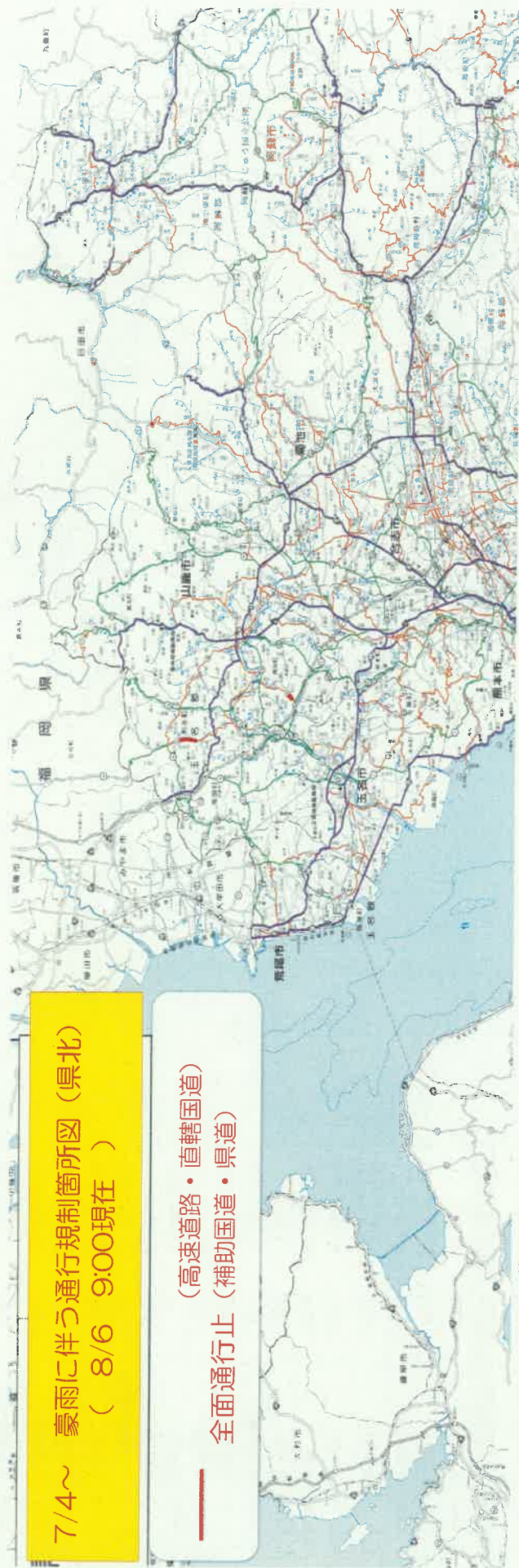

農地整備課、漁港漁場整備課、水産振興課
河川課、港湾課
循環社会推進課

「令和2年7月豪雨」による漂流・漂着流木等の状況 (第11報)

(R2.8.6 9:00 現在)

【1. 被害状況】

(海岸漂着物)

- ・八代海沿岸の漂着物量は全体で約 40,000m³ を把握
※潮流等の影響により宇土半島南部で漂着物が増加
- ・有明海沿岸の漂着物量は全体で約 4,000m³ を把握

(農地整備課)

- ・文政海岸(八代市)他20海岸に漂着を確認

(漁港漁場整備課)

- 〈県〉・郡浦漁港(宇城市)他7漁港に漂着を確認
- 〈市町〉・水俣市他7市町に漂着を確認

(河川課)

- ・豊川海岸(宇城市)他19海岸に漂着を確認

(港湾課)

- 〈県〉・八代港他6港に漂着を確認
- 〈市町〉・上天草港(11地区)他2港に漂着を確認

【2. 対応状況】

(海岸漂着物)

- ・海岸4課(農地整備課・漁港漁場整備課・河川課・港湾課)所管の八代海、有明海沿岸の海岸漂着物については、県及び市町で8月5日までに約26,000m³の撤去を実施。

(漂流物)

- ・漂流物については、国と連携し回収中。
- ・7月10日から八代港泊地内で漂流している流木の処理等を国が代行

【3. 今後の予定】

(海岸漂着物)

- ・災害関連緊急大規模漂着流木等処理対策事業(海岸4課関係本省)等を活用し、処理を進める。(農地整備課・漁港漁場整備課・河川課・港湾課)

(漂流物)

- ・国と連携して回収処分を継続
- ・海岸漂着物等地域対策推進事業(環境省)等を活用し、回収・処分に取り組むとともに、環境省に対して情報提供を行う。

応急仮設住宅の建設について

「令和2年7月豪雨」により被災された方々のための応急仮設住宅について、8月7日(金)に、球磨村の新たな2団地の建設に着手しますので、お知らせします。

今回の追加により、県内に整備する応急仮設住宅は、木造480戸(7市町村・14団地)、ムービングハウス68戸(1村・2団地)、合計548戸(7市町村・16団地)となります。

1. 新たに工事着手する住宅団地の概要

団地名称	(仮称)球磨村さくらドーム仮設団地	(仮称)球磨村 ^{だいおうぼる} 大王原公園仮設団地
所在地	球磨村 ^{わたりおつ} 渡 乙880-1 (総合運動公園のさくらドーム周辺)	錦町大字西285-1 (大王原運動公園の多目的広場)
敷地面積	約7,400㎡	約11,100㎡
建設戸数	35戸	88戸
住宅の構造	ムービングハウス	木造
施工者	(株)アーキビジョン	(一社)熊本県優良住宅協会
入居予定時期	9月中旬	10月中旬
備考	村有地・集会所併設	公有地(錦町所有)・みんなの家併設

仮設団地予定地 (新規は赤色で表示)



※ 「(仮称)球磨村さくらドーム仮設団地」は、当面、ハウスの搬送準備等を行うため、現地での作業は17日(月)以降となる予定です。また、錦町に建設する「(仮称)球磨村大王原仮設団地」は、7日(金)の午後1時頃から測量作業等を開始します。

2. 市町村の進捗状況

裏面記載のとおり

住宅課	佐澤、緒方	[内線]6250
健康福祉政策課(すまい対策室)	廣石、緒方	[内線]7677

(裏面あり)

「令和2年7月豪雨」に係る応急仮設住宅団地（建設着手済み分）位置図（8月6日現在）

団地名		戸数	種別	着手日	施工状況
①	②				
(仮称)人吉市人吉城跡仮設団地	15戸	木造住宅	7月11日	内装工事	
(仮称)山江村中央グラウンド仮設団地	25戸	木造住宅	7月11日	内装工事	
(仮称)相良村わんぱく広場仮設団地	16戸	木造住宅	7月13日	内装工事	
(仮称)芦北町女島ゆめもや、緑地仮設団地	50戸	木造住宅	7月15日	屋根・外壁工事	
(仮称)人吉市栲山グラウンド仮設団地	33戸	木造住宅	7月15日	屋根・外壁工事	
(仮称)球磨村多目的広場仮設団地	33戸	ムゼックハウス	7月16日	7月31日完了	
(仮称)八代市市民球場仮設団地	26戸	木造住宅	7月19日	上部躯体工事	
(仮称)人吉市村山あやめ広場仮設団地	16戸	木造住宅	7月19日	屋根・外壁工事	
(仮称)津奈木町男島仮設団地	10戸	木造住宅	7月28日	基礎工事	
(仮称)人吉市下原田第一仮設団地	18戸	木造住宅	7月30日	基礎工事	
(仮称)人吉市下原田第二仮設団地	11戸	木造住宅	7月30日	基礎工事	
(仮称)球磨村グラウンド仮設団地	113戸	木造住宅	8月1日	基礎工事	
(仮称)相良村総合運動公園仮設団地	8戸	木造住宅	8月1日	基礎工事	
(仮称)人吉市西間上町仮設団地	51戸	木造住宅	8月1日	基礎工事	
(仮称)球磨村さくらドーム仮設団地	35戸	ムゼックハウス	8月7日予定	—	
(仮称)球磨村大王原公園仮設団地	88戸	木造住宅	8月7日予定	—	
市町村					
八代市		1団地(木造:26戸)	概要		戸数
人吉市		6団地(木造:144戸)			26戸
芦北町		1団地(木造:50戸)			144戸
津奈木町		1団地(木造:10戸)			50戸
相良村		2団地(木造:24戸)			10戸
山江村		1団地(木造:25戸)			24戸
球磨村		2団地(ムゼックハウス:68戸) 2団地(木造:201戸)			25戸
7市町村		16団地			269戸
					548戸
			木造		480戸
			ムゼックハウス		68戸



国による権限代行（河川）の進捗状況（8月5日時点）

- 川内川：村道神瀬大岩線の除石を実施し、工事用道路の造成完了
- 小川：8/5から工事着手し流木除去を開始

■川内川



■小川

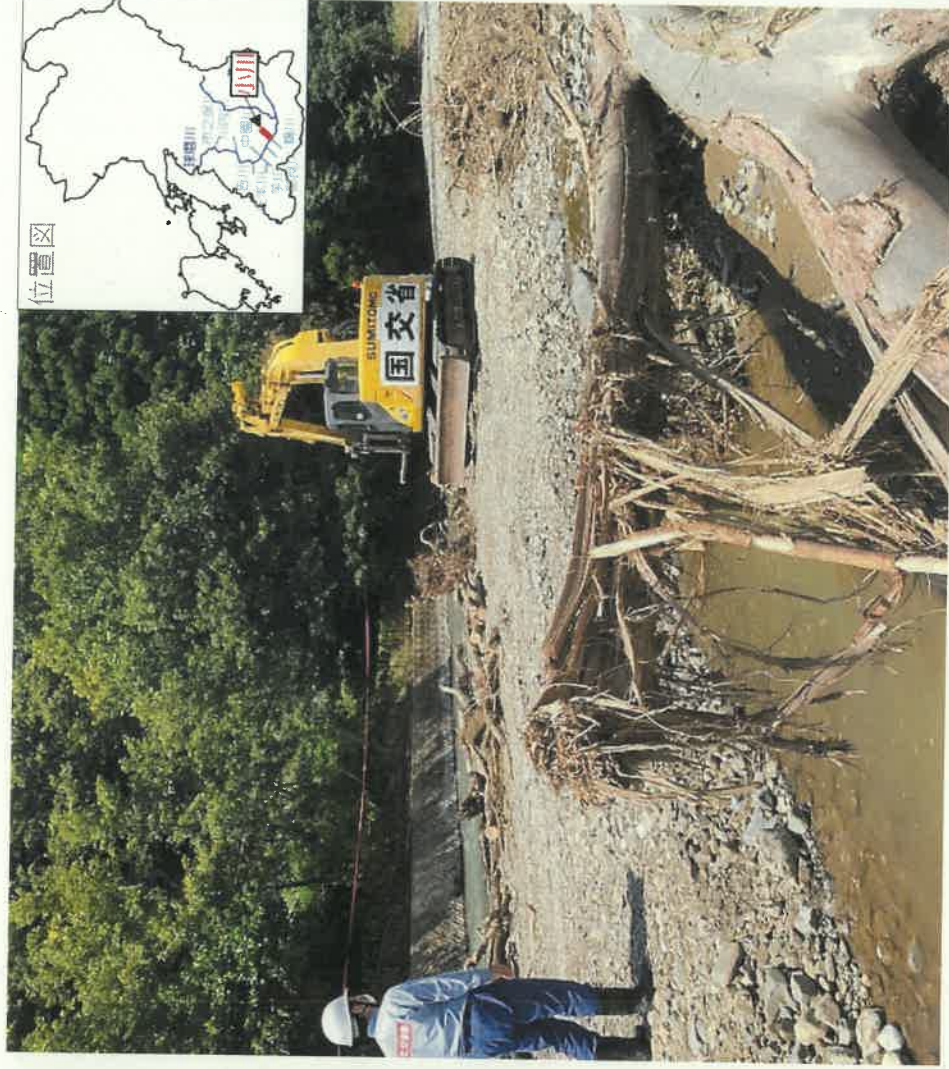

令和2年(2020年)8月6日

県内各団体の長 様

熊本県知事 蒲島 郁夫
(公 印 省 略)

8月8日(土)からの3連休を活用した災害支援ボランティアについて
(依頼)

各団体におかれましては、災害対応、被災地支援に御尽力をいただき、誠にありがとうございます。

この度の豪雨災害は、新型コロナウイルス感染症流行下ではじめての大規模災害であり、被災地では災害支援ボランティア募集を県内や町内に限るなど、速やかな災害復旧と感染症対策の取組みの両立に苦慮されているところです。

このため、先の7月23日(木)からの4連休に引き続き、8月8日(土)から8月10日(月)までの3連休を利用した被災地支援についても、県民の皆さまに広く災害支援ボランティア活動への参加を呼びかけることとしました。

つきまして、各団体におかれましては、災害支援ボランティア活動への参加の呼びかけについて、御協力いただきますようお願いいたします。活動の際には、新型コロナウイルス感染症対策を徹底していただくよう併せて周知願います。

なお、被災地の復旧には継続的な支援が必要となります。上記期間以降や平日の御支援につきましても、御協力を重ねてお願いいたします。また、独立行政法人国際協力機構(JICA)から団体用ボランティアバスの提供の申し出をいただいております。利用を希望される団体におかれましては、末尾担当者宛てに御連絡いただきますようお願いいたします。(台数に限りがありますので、全ての御要望に沿えない場合があります。)

おって、被災市町村ボランティアセンターでは、8月13日(木)～15日(土)のお盆期間は災害支援ボランティア受付を休止するところもありますので、熊本県社会福祉協議会のホームページで最新の情報を御確認ください。

(添付書類)

- ・チラシ「県民ボランティアの力を被災地へ！」

問い合わせ先

(ボランティア活動に関すること)

熊本県健康福祉部健康福祉政策課 地域支え合い支援室

電話 096-333-2201

FAX 096-384-9870

(JICA提供の団体用バスに関すること)

熊本県商工観光労働部国際課

電話 096-333-2754

FAX 096-381-3343

県民ボランティアの力を 被災地へ!



©2010 熊本県くまモン

令和2年7月豪雨の被災地の復旧に向けて、これまで多くの県民の皆さんにボランティア活動に参加いただき、感謝申し上げます。

今後も、県民の皆さんによる息の長い支援が必要です。引き続きご協力をお願いします。

活動内容 住居の片付け、家財等の運び出し、土砂の除去など

※事前に市町村災害ボランティアセンター（市町村社会福祉協議会）の情報を確認のうえ参加してください。

詳しくは、熊本県社会福祉協議会（096-324-5436）のホームページをご覧ください。



高速道路の無料措置が実施されています

【利用方法】※事前に、各災害ボランティアセンターの受付状況をご確認ください。

①事前に西日本高速道路株式会社ホームページから「ボランティア車両証明書」をダウンロード。

②高速道路の入口では一般レーンで通行券を受け取り、出口では一般レーンでボランティア車両証明書と通行券を係員に渡す。



利用イメージ

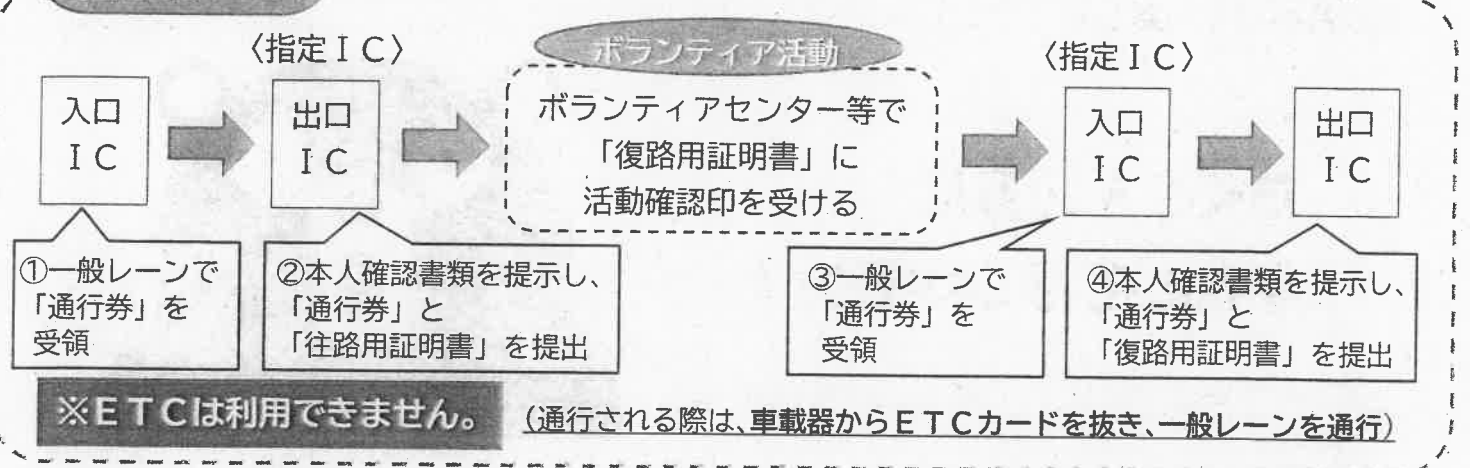

※ETCは利用できません。（通行される際は、車載器からETCカードを抜き、一般レーンを通行）

※人吉市および球磨郡の災害ボランティアセンターに行かれる方は、必ず人吉球磨スマートICをご利用ください。

係員が不在の場合は、インターフォンで呼び出すことで手続きができます。

被災地で作業される場合の留意事項

事前にボランティア活動保険に加入しましょう

事前にお住まいの市町村社会福祉協議会またはウェブ（全国社会福祉協議会ホームページ）にて加入手続きを済ませてご参加ください。



新型コロナウイルス感染症対策を徹底しましょう

「被災地で活動する際の感染防止対策チェックリスト」を活用ください。



熱中症に気をつけましょう

熱中症予防行動のポイントを確認ください。



ご自身の安全を第一に優先しましょう

活動先で、危険な作業を依頼された場合はお断りしてください。

渋滞の緩和にご協力ください

被災地では渋滞が発生しているところがあります。

また、災害ボランティアセンターの駐車場には限りがありますので、可能な限り、乗り合わせてお越しく下さい。

たくさんの方に
参加してほしいモン！

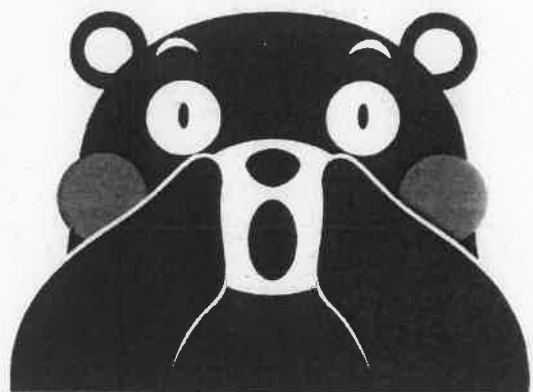

©2010 熊本県くまモン

令和2年
7月豪雨に
関する情報は
こちら



【お問い合わせ先】
熊本県健康福祉政策課 地域支え合い支援室
TEL 096-333-2201

孤立集落状況図

令和2年8月6日 12時00分時点



市町村別孤立集落状況

令和2年8月6日 12時00分時点

※孤立集落：車で到達することができず、住民がとどまっている集落

※ △：一部地域のみ可

市町村名	①集落名	②住基データ		③残地者		④道路状況	⑤活動状況・対応	⑥物資到達状況	⑦住民ニーズ等	⑧ライフライン状況					
		世帯数	人数	世帯数	人数					電気	水道	NTT固定	docomo	au	softbank
球磨村	1 埴目	20	37	2	3	車両× 徒歩○	球磨村及び自衛隊により確認済	残地者及び地域住民が物資調達しており、物資要請なし	特になし(残地希望者)	○	私設	△	○	○	エリア外

【市町村別一覧】

市町村	孤立集落数	残地者数	【参考】住基データ			
			世帯数	人数		
球磨村	(1)	1	(3)	3	20	37
合計	(1)	1	(3)	3	20	37

() 内の数字は、8/4 (火) 12:00時点の数

【補足情報】

(孤立解消)

8月4日 12時00分以降孤立が解消した集落

・なし

(孤立発生)

8月4日 12時00分以降孤立が発生した集落

・なし

【参考：孤立集落数の推移】

7月7日	7月8日	7月9日	7月10日	7月11日	7月12日	7月13日	7月14日	7月15日	7月16日	7月17日	7月18日	7月19日	7月20日	7月21日	7月22日	7月23日	7月24日
134	118	93	13	11	16	9	8	8	6	6	5	5	4	4	4	4	3

7月25日	7月26日	7月27日	7月28日	7月29日	7月30日	7月31日	8月1日	8月2日	8月3日	8月4日	8月5日	8月6日
3	3	3	3	2	2	2	1	1	1	1	1	1

※7月8日 芦北町で1集落の孤立が新たに発生
 ※7月12日 八代市泉町で10集落の孤立が新たに発生
 ※7月4日以降、これまでに166集落で孤立が発生