

令和2年7月豪雨に係る災害対策本部会議（第15回）

次 第

令和2年（2020年）7月17日（金）午後2時
熊本県災害対策本部

1 大雨による被害の状況等

（1）被害の情報等

（2）各部からの報告

（3）その他

2 内閣府助言

3 本部長（知事）指示

人的被害の状況

R2. 7. 17 11:00現在
14:00発表

	死亡	心肺停止	行方不明
八代市	4		1
芦北町	11		1
津奈木町	3		
人吉市	20		
錦町			
相良村			
五木村			
球磨村	25		
山鹿市	2		
合計	65		2

※市町村等との情報が異なる場合は申し出てください。調査します。

○人的被害者のうち「死亡」の内訳

死亡	65名	氏名判明	65名	氏名公表済	65名
				同意確認中 (遺族説明未了)	-
				住基確認中	-
				公表拒否	-
		氏名不明	-	-	-

令和2年 7月豪雨

熊本県警察本部提供資料

番号	警察署	住所	氏名	フリガナ	年齢	性別	発見日時	発見場所	発見状況	死因 ※印は医師の 検査書未確認
1	水俣	葦北郡津奈木町大字福浜	丸橋 勇	マルハシ イサム	85	男	7月4日 9:30	葦北郡津奈木町大字福浜	屋外 (自宅以外・土中)	出血死の疑い
2	芦北	葦北郡芦北町大字佐敷	酒井 民子	サカイ タミコ	82	女	7月4日 9:00	葦北郡芦北町大字佐敷	屋内 (自宅)	溺死
3	人吉	人吉市下林町	後村 多佳志	アトムラ タカシ	62	男	7月4日 13:05	人吉市下林町	屋内 (自宅)	溺死
4	人吉	人吉市相良町	平川 和美	ヒラカワ カズミ	50	女	7月4日 13:25	人吉市上薩摩瀬町	屋外 (自宅以外)	溺死
5	人吉	人吉市下林町	西 隆男	ニシ タカオ	84	男	7月4日 13:45	人吉市下林町	屋内 (自宅)	溺死
6	芦北	葦北郡芦北町大字小田浦	川田 武人	カワタ タケト	72	男	7月4日 12:14	葦北郡芦北町大字小田浦	屋内 (自宅)	窒息死
7	人吉	人吉市下薩摩瀬町	井上 三郎	イノウエ サプロウ	81	男	7月4日 13:57	人吉市下薩摩瀬町	屋外 (自宅以外)	溺死
8	人吉	人吉市中神町	湯本 秀子	ユモト ヒデコ	61	女	7月4日 14:25	人吉市中神町	屋外 (自宅以外)	溺死
9	芦北	葦北郡芦北町大字小田浦	川田 節子	カワタ セツコ	69	女	7月4日 14:55	葦北郡芦北町大字小田浦	屋内 (自宅)	窒息死
10	人吉	人吉市紺屋町	永尾 誠	ナガオ マコト	88	男	7月4日 16:00	人吉市紺屋町	屋内 (自宅)	溺死
11	芦北	葦北郡芦北町大字田川	入江 たえ子	イリエ タエコ	69	女	7月4日 15:10	葦北郡芦北町大字田川	屋外 (自宅倒壊・土中)	窒息死
12	芦北	葦北郡芦北町大字田川	堀口 ツギエ	ホリグチ ツギエ	93	女	7月4日 18:30	葦北郡芦北町大字田川	屋外 (自宅倒壊・土中)	窒息死
13	人吉	人吉市老神町	中濱 卯一郎	ナカハマ ウイチロウ	83	男	7月4日 17:20	人吉市老神町	屋内 (自宅)	溺死
14	人吉	人吉市下薩摩瀬町	國本 一	クニモト ハジメ	80	男	7月4日 17:45	人吉市下林町	屋外 (自宅以外)	溺死
15	人吉	人吉市紺屋町	平田 千恵美	ヒラタ チエミ	57	女	7月4日 18:42	人吉市紺屋町	屋内 (自宅以外)	溺死
16	芦北	葦北郡芦北町大字田川	入江 竜一	イリエ リュウイチ	42	男	7月5日 1:20	葦北郡芦北町大字田川	屋外 (自宅倒壊・土中)	窒息死
17	芦北	葦北郡芦北町大字女島	小崎 清一	コサキ セイイチ	69	男	7月5日 4:50	葦北郡芦北町大字女島	屋内 (自宅)	圧死
18	芦北	葦北郡芦北町大字女島	小崎 峰子	コサキ ミネコ	68	女	7月5日 4:50	葦北郡芦北町大字女島	屋内 (自宅)	圧死
19	人吉	人吉市下薩摩瀬町	西 タツ子	ニシ タツコ	74	女	7月5日 6:35	人吉市温泉町	屋外 (自宅以外)	溺死
20	人吉	球磨郡球磨村大字渡乙	吉川 エイ子	ヨシカワ エイコ	78	女	7月4日 14:00	球磨郡球磨村大字渡乙	屋内 (自宅)	溺死
21	人吉	人吉市下林町	西橋 欽一 ※西は旧字体	ニシバシ キンイチ	85	男	7月5日 8:00	人吉市下林町	屋内 (自宅)	溺死
22	人吉	人吉市下林町	西橋 恵美子 ※西は旧字体	ニシバシ エミコ	82	女	7月5日 8:00	人吉市下林町	屋内 (自宅)	溺死
23	芦北	葦北郡芦北町大字服瀬	山本 レイ子	ヤマモト レイコ	78	女	7月4日 14:55	葦北郡芦北町大字服瀬	屋外 (自宅)	溺死
24	人吉	球磨郡球磨村大字渡乙	横井 ハマヨ	ヨコイ ハマヨ	98	女	7月5日 9:50	球磨郡球磨村大字渡乙	屋内(千寿園1階)	溺死
25	人吉	球磨郡球磨村大字渡乙	地下 末行	ヂゲ スエユキ	91	男	7月5日 9:50	球磨郡球磨村大字渡乙	屋内(千寿園1階)	溺死
26	人吉	球磨郡球磨村大字渡乙	淵田 勝子	フチタ カツコ	93	女	7月5日 9:50	球磨郡球磨村大字渡乙	屋内(千寿園1階)	溺死
27	人吉	球磨郡球磨村大字渡乙	日當 タツエ	ヒアテ タツエ	82	女	7月5日 9:50	球磨郡球磨村大字渡乙	屋内(千寿園1階)	溺死
28	人吉	球磨郡球磨村大字渡乙	西 康彦	ニシ ヤスヒコ	85	男	7月5日 9:50	球磨郡球磨村大字渡乙	屋内(千寿園1階)	溺死
29	人吉	球磨郡球磨村大字渡乙	井上 カズ子	イノウエ カズコ	85	女	7月5日 9:50	球磨郡球磨村大字渡乙	屋内(千寿園1階)	溺死
30	人吉	球磨郡球磨村大字渡乙	淋 サナエ	ソノギ サナエ	84	女	7月5日 9:50	球磨郡球磨村大字渡乙	屋内(千寿園1階)	溺死
31	人吉	球磨郡球磨村大字渡乙	日隠 行人	ヒガクレ ユキト	84	男	7月5日 9:50	球磨郡球磨村大字渡乙	屋内(千寿園1階)	溺死
32	人吉	球磨郡球磨村大字渡乙	大岩 ユウコ	オオイワ ユウコ	83	女	7月5日 9:50	球磨郡球磨村大字渡乙	屋内(千寿園1階)	溺死
33	人吉	球磨郡球磨村大字渡乙	山本 眞澄	ヤマモト マスミ	94	男	7月5日 9:50	球磨郡球磨村大字渡乙	屋内(千寿園1階)	溺死

行方不明の方の氏名等

7月17日

11時00分現在

14時00分発表

	住所	氏名	フリガナ	年齢	性別
1	八代市坂本町中谷	谷口 修二	タニグチ シュウジ	63	男
2	芦北町天月	城 幸恵	シヨウ サチ	90	女

住家被害の状況

全半壊592棟以上、床上浸水5,525棟以上
(R2.7.16 13:00現在)

※現在、報告があっている数の集計。

【市町村別集計】 R2.7.16 13:00現在

	全壊	半壊	床上浸水	床下浸水	一部損壊
熊本市	0	0	0	4	0
阿蘇管内	0	0	0	4	0
宇城市	0	0	0	0	1
宇都宮管内	0	0	0	6	0
荒尾市	0	0	91	202	0
五名市	0	0	9	0	14
南関町	0	0	29	3	0
長洲町	0	0	0	1	0
和水町	0	0	6	34	0
玉名管内	0	0	0	240	14
山鹿市	0	0	0	1	3
熊本管内	0	0	0	1	3
菊池市	0	0	1	1	0
菊池管内	0	0	1	1	0
南小国町	0	7	0	0	17
小国町	0	0	13	30	0
産山村	0	0	0	1	0
南阿蘇村	0	0	0	2	0
阿蘇管内	0	7	13	33	17
甲佐町	0	0	0	6	0
山鹿町	0	0	0	0	1
上益城管内	0	0	0	6	1
八代市	522	0	455	0	1
八代管内	522	0	455	0	1
水原市	0	0	6	0	0
戸北町	14	7	287	277	0
津奈木町	1	5	10	10	28
芦北管内	15	12	303	287	28
人吉市	0	0	3,775	906	0
郷町	0	0	62	61	0
多良木町	0	0	15	54	4
湯前町	0	0	5	42	1
水上村	0	0	0	7	0
相良村	8	1	106	58	7
五木村	0	1	0	6	0
山江村	10	10	0	0	9
球磨村	0	0	470	20	0
あさぎり町	0	0	48	73	0
球磨管内	18	12	4,481	1,227	21
天草市	0	6	137	240	8
天草管内	0	6	137	240	8
計(31市町村)	555	37	5,525	2,045	94
前日	545	26	5,526	2,030	90
(増減)	+10	+11	▲1	+15	+4

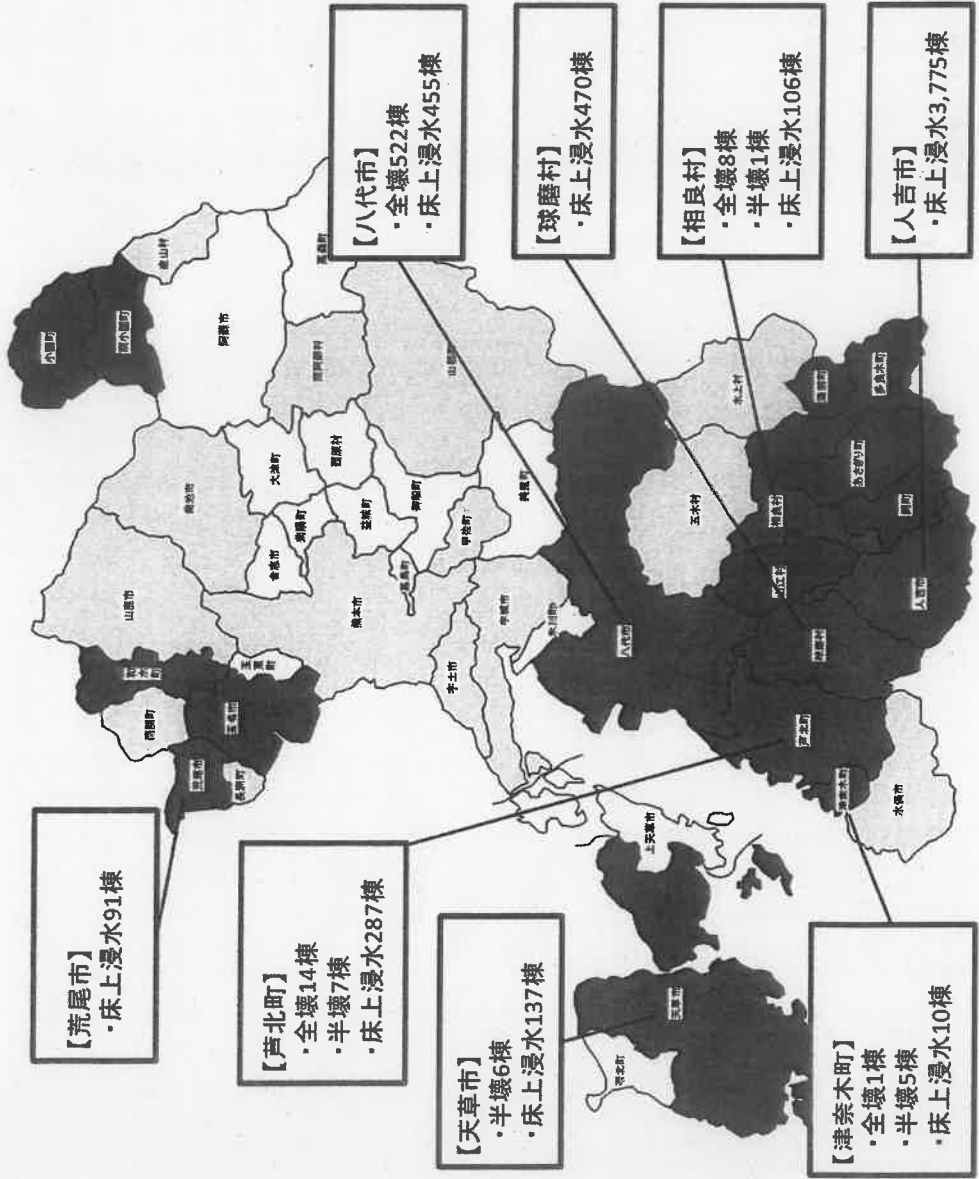

※「床上浸水」は、今後調査により、「全壊」「半壊」となる可能性あり

住家被害認定調査・罹災証明書に関する進捗状況

(令和2年7月16日現在)

No.	市町村名	住家被害認定調査			罹災証明書の申請・交付			
		調査開始日 (予定※)	初回調査 終了日 (予定※)	初回調査 実施数 (累計)	申請受付 開始日 (予定※)	交付開始日 (予定※)	申請受付数 (F)	交付方法
1	八代市	7月10日	7月24日	460棟	7月6日	調整中	328件	窓口と郵送
2	水俣市	7月14日	7月17日	160棟	7月14日	調整中	11件	郵送
3	芦北町	7月13日	8月3日	811棟	7月13日	8月4日 *前倒しを検討中	843件	窓口
4	津奈木町	7月12日	8月3日	29棟	7月10日	7月17日	56件	窓口と郵送
5	人吉市	7月13日	8月4日	751棟	7月20日	8月1日		会場
6	錦町	7月11日	7月12日	62棟	7月14日	7月14日	44件	窓口
7	あさぎり町	7月5日	7月17日	138棟	7月11日	7月11日	25件	窓口と郵送
8	多良木町	7月7日	7月15日	17棟	7月14日	7月17日		郵送
9	湯前町	7月13日	7月17日	46棟	7月15日	7月20日		窓口と郵送
10	水上村	7月16日	7月16日		7月13日	7月20日		窓口
11	相良村	7月10日	7月17日	150棟	7月20日	7月27日		窓口と郵送
12	五木村	7月10日	7月17日	6棟	7月13日	7月20日		窓口
13	山江村	7月10日	7月24日	45棟	7月20日	7月20日		窓口
14	球磨村	7月16日	8月10日(道路の復旧次第)	81棟	7月16日	調整中	109件	窓口
15	天草市	7月17日	7月26日		7月10日	7月20日	8件	窓口
16	荒尾市	7月13日	7月31日	59棟	7月9日	7月27日	101件	窓口
17	玉名市	7月7日	7月17日	24棟	7月7日	7月9日	7件	窓口
18	和水町	7月9日	7月22日	13棟	7月9日	7月17日	14件	郵送
19	南関町	7月10日	7月17日	19棟	7月6日	7月17日	18件	窓口と郵送
20	山鹿市	7月14日	7月22日	5棟	7月9日	7月9日	9件	窓口と郵送
21	南小国町	7月7日	7月15日	24棟	7月7日	7月20日	47件	窓口
22	小国町	7月10日	7月22日	46棟	7月10日	7月13日	11件	窓口と郵送
23	菊池市	7月17日	7月22日		7月15日	調整中		郵送

※日付は、あくまで現時点の予定であり、天候等の影響により、調査の準備・進捗状況次第で変更となる可能性あり。

令和2年7月16日18時時

危機管理防災課
健康福祉政策課 避難所等支援室

避難所・世帯・人数について

避難所設置市町村	避難所数	避難世帯数	避難人数
八代市	7	172	301
人吉市	12	178 + 不明	1,157
和水町	1	6	20
小国町	8	0	0
芦北町	10	26	44
津奈木町	4	4	6
錦町	1	1	1
湯前町	1	1	1
相良村	9	39	64
山江村	4	22	33
球磨村	8	188	405
高森町	5	0	0
12	70	637 + 不明	2,032

※球磨村については村外設置避難所含む。

【前日18時 時点の件数】

12	65	627 + 不明	2,023
(増減)			
0	5	10 + 不明	9

総務部被害状況等報告

令和2年7月17日（金）12時00分時点

1 市町村への職員派遣の状況

(1) 被災地行政体制支援

- 7月4日（土）から派遣開始
八代市3人、人吉市8人、芦北町3人、相良村3人
球磨村10人・・・7/6（月）から5人追加（5人→10人）
山江村2人・・・7/7（火）から派遣 29人

(2) 避難所運営支援

- 7月5日（日）から要請に応じ派遣
球磨村・・・2人派遣（前日比▲10）
芦北町・・・8人派遣
人吉保健所管内の避難所等巡回・・・5人派遣〔保健師等〕
15人（前日比▲10）

(3) 罹災証明（被害家屋調査）

- 7月11日（土）から派遣開始
芦北町1人（前日比▲1）
※ 八代市・・・7/11（土）から7/16（木）までで一次調査終了（前日比▲12）
7/20（月）から二次調査のための派遣を予定
1人（前日比▲13）

(4) 災害ごみ処理支援

- 7月9日（木）から派遣開始
人吉市1人 1人

[参考] 情報連絡員（L0）

- 7月4日（土）から16日（木）まで派遣
 - ・ 球磨村は（1）の「被災地行政体制支援」人員がL0業務を実施
 - ・ 水俣市 7/9（木）まで
 - ・ 八代市、相良村 7/10（金）まで
 - ・ 人吉市 7/13（月）まで
 - ・ 津奈木町 7/15（水）まで
 - ・ 芦北町 7/16（木）まで（前日比▲2） （前日比▲2）

※ 県南広域本部、球磨地域振興局、芦北地域振興局による状況把握を継続

計 46人（前日比▲25）

問い合わせ先 総務部人事課 前田、堀
096-333-2054（内線3045、3046）

令和2年7月豪雨 被災地への職員派遣数一覧(令和2年7月17日分)

【令和2年(2020年)7月17日(金)12時00分時点】

(単位:人)

派遣先市町村	派遣元区分	行政体制支援		情報連絡員(LO)		避難所支援		罹災証明関係		災害ごみ処理		その他		計		
		本日	延べ	本日	延べ	本日	延べ	本日	延べ	本日	延べ	本日	延べ	本日	延べ	
八代市	福岡市 ^{※1}		19					6	42					6	61	
	神戸市 ^{※1}					10	80							10	80	
	岡山市 ^{※1}				11	10	80							10	91	
	熊本県	3	42		24		4		72					3	142	
	県内市町村						6			10	19			10	25	
	計	3	61		35	20	170	6	114	10	19			39	399	
水俣市	福岡県 ^{※1}		12												12	
	北九州市 ^{※1}		9					6	33					6	42	
	熊本県				22		12								34	
	県内市町村						24								24	
	計		21		22		36	6	33					6	112	
芦北町	佐賀県 ^{※1}		28												28	
	宮崎県 ^{※1}		21					10	60					10	81	
	熊本県	3	42		36	8	88	1	5					12	171	
	県内市町村					4	101	15	93	8	90			27	284	
	計	3	91		36	12	189	26	158	8	90			49	564	
津奈木町	山口県 ^{※1}		14					4	20					4	34	
	熊本県				34		10								44	
	県内市町村						10	2	6					2	16	
	計		14		34		20	6	26					6	94	
人吉市	熊本市 ^{※1}	3	42			33	136	23	70			11	42	70	290	
	広島市 ^{※1}				4				20	1	67			1	91	
	熊本県	8	112		26		270			1	9			9	417	
	県内市町村						26			9	98			9	124	
	計	11	154		30	33	432	23	90	11	174	11	42	89	922	
相良村	大分県 ^{※1}	1	28				13	9	42		19			10	102	
	熊本県	3	42		20		4							3	66	
	県内市町村															
	計	4	70		20		17	9	42		19			13	168	
球磨村	長崎県 ^{※1}	3	36			20→27 (今後、最大27人まで段階的増員予定)	97	0→22 (今後、最大22人まで段階的増員予定)							23	133
	熊本県	10	130	(10) ^{※2}	1	2	131							12	262	
	県内市町村					5	21				7			5	28	
	計	13	166	(10) ^{※2}	1	27	249				7			40	423	
山江村	岡山県 ^{※1}	2	20			3	23		16					5	59	
	熊本県	2	22											2	22	
	県内市町村					2	16							2	16	
	計	4	42			5	39		16					9	97	
総務省システム ^{※1}		9	229		15	76	429	58	303	1	86	11	42	155	1104	
熊本県		29	390		163	10	519	1	77	1	9			41	1,158	
県内市町村						11	204	17	99	27	214			55	517	
総計		38	619		178	97	1152	76	479	29	309	11	42	251	2,779	

(上表に保健師派遣は含まない。)

延べ: 令和2年7月豪雨発災以降の累計

- 行政体制支援: 市町村役場機能の確保・維持の各種支援員
- 情報連絡員(LO): 当該被災市町村の被災状況等の連絡員
- その他: 支援物資仕分け業務、給水基地支援業務

※1 総務省被災市区町村応援職員確保システムによる応援職員派遣元自治体(福岡県・佐賀県は当該県内災害対応のため派遣終了)

※2 行政体制支援が情報連絡員(LO)を兼務

4. 上表は、総務省被災市区町村応援職員確保システムによる派遣、熊本県職員の派遣、熊本県市長会・町村会による派遣の職員数を計上。

球磨村災害対策本部機能の確保支援（状況報告）

令和2年7月17日（金）10時00分時点
総務部市町村課

球磨村総合運動公園（球磨村渡）

- ・7月10日から役場の全機能を集約
- ・組織体制を再整理し1日当たり最大56人の応援職員を要請（災害ゴミ処理対応5人、避難所27人、住家被害調査22人ほか）
 - 対口支援団体の長崎県等から応援職員派遣
- ・県の田村地域・文化振興局長に7月10日付けで球磨村総括審議員の併任発令
- ・組織体制等

陣頭指揮：村長

職員：村職員68人、熊本県職員14人（うち保健師3人）、長崎県職員LO2人、

その他消防・自衛隊・国機関等

主な機能・対応業務：災害対策本部機能（全業務）

※災害ボランティアセンター（人吉市蟹作町：東間コミュニティセンター）7月10日開設
（人吉市社会福祉協議会に依頼）

※支援物資受付（球磨村総合運動公園に直接搬入のみ10:00～16:00）7月11日開始

※村民向け温泉（一勝地温泉かわせみ10:00～19:00）7月11日無料開放開始

※災害ごみ仮置き（山江村ふれあいパークみのぼる）7月15日受入開始

粗大ごみ回収（渡地区の一部、自衛隊対応）7月16～17日

※住家被害認定調査→7月16日開始

※罹災証明書申請受付→7月16日開始（受付個所：村役場、総合運動公園、人吉第一中学校避難所、旧多良木高校避難所）

※災害義援金受付→7月13日受付開始（肥後銀行人吉支店専用口座への振込のみ）

※臨時広報紙「応報くまむら災害臨時お知らせ版」→7月14日から随時発行

インフラの状況：（通信）防災無線、ソフトバンク・au・ドコモ通話可

固定電話4回線7月13日開設（代表0966-32-1111）

（電気）通電、（水）使用不可

※球磨村総合運動公園内の災害対策本部の環境改善

- ・ コンテナハウス（幅 5.9m×奥行 2.3m×高さ 2.7m）（空調付き）
→7月9日3台設置、10日2台設置（電力工事7月15日完了）
→7月12日9台（7連、単体×2）設置（電力工事7月15日完了）
- ・ コンテナハウス内機器
コピー機4台、プリンタ1台 →7月10日設置
- ・ パソコン20台、Wi-Fi3台、プリンタ2台 →7月9日配置
- ・ 仮設トイレ10台 →7月9日設置
- ・ NTTドコモLTE通信 →7月10日開通

球磨村役場庁舎（球磨村一勝地）

- ・ 窓口業務を除き役場機能を総合運動公園（球磨村渡）に移行

職員：村職員3人

主な機能・対応業務：窓口業務（受付）のみ

インフラの状況

（庁舎）特段の被害なし

（通信）防災無線、ソフトバンク・au・ドコモ通話可

（固定電話回線）不通（代表電話 0966-32-1111 は総合運動公園に自動転送）

※一勝地電話交換局は7月16日復旧済（交換局から役場の間は未復旧）

（光通信）一部不通

※住民基本台帳関係システムが7月17日から稼働

※基幹システム未稼働（7月21日稼働に向け取組み中）

（電気）通電

（水）使用不可

※仮復旧も含め通水に向け取組み中

避難所 村職員26人

※球磨村職員数97人（会計年度任用職員等26人含む）

問合せ先
市町村課 森山、入田
連絡先 096-333-2103(直通)
県庁内線 3403

令和2年7月豪雨による被害に係る 普通交付税の繰上げ交付（2回目）について

令和2年（2020年）7月17日
総務部

令和2年7月豪雨により、7月10日の普通交付税繰上げ交付（14市町村）に加え、10市町の普通交付税の繰上げ交付が決定されました。

記

【対象団体】

- ・ 荒尾市、玉名市、山鹿市、菊池市、玉東町、南関町、長洲町、和水町、南小国町、小国町

【交付額】

- ・ 総額53.75億円（9月定例交付見込額の5割）
※7月10日交付（81.48億円）と合わせると135.23億円

（単位：億円）

	荒尾市	玉名市	山鹿市	菊池市	玉東町
交付額	6.44	11.15	12.60	9.37	1.43
	南関町	長洲町	和水町	南小国町	小国町
交付額	2.17	2.03	3.67	2.03	2.86

【交付日】

- ・ 7月17日（金）

<参考1>

- ・ 普通交付税の定例の交付時期は、4月、6月、9月及び11月
- ・ 普通交付税の繰上げ交付は、災害により多大な被害を受けた地方公共団体における資金繰りを円滑にするために、定例の交付時期を繰り上げて交付するもの
- ・ 令和2年度の普通交付税額決定前であるため、6月概算交付額の50%を交付

<参考2> 7月10日交付分（14市町村81.48億円）

（単位：億円）

	八代市	人吉市	水俣市	天草市	芦北町	津奈木町	錦町
交付額	17.62	5.32	5.50	26.67	4.36	1.74	2.13
	多良木町	湯前町	相良村	五木村	山江村	球磨村	あさぎり町
交付額	3.45	1.85	1.95	1.19	1.88	2.22	5.60

問合せ先
市町村課 富安、河野
連絡先 096-333-2108(直通)
県庁内線 3381

公共交通機関の運行状況及び被害状況

JR九州

○運行状況

【当分の間運休】

特急列車

かわせみやませみ号	熊本～人吉
SL人吉号	熊本～人吉
いさぶろう・しんぺい号	熊本～人吉

普通列車

肥薩線	八代～吉松
鹿児島本線	長洲～植木

【始発より本数を減らして運転】

普通列車

鹿児島本線	鳥栖～長洲・植木～八代
-------	-------------

○被害状況(7月12日時点) ※今後の気象状況や調査の進捗により被災箇所の増加が見込まれる

《肥薩線》

- ・橋りょうの流失や盛土・路盤・道床流出など65件の被害
- ・現時点で、八代～^{まさき}真幸間の復旧の見通しは立っていない

(主な被害)

^{かませ}鎌瀬～^{せといし}瀬戸石間の「球磨川第1橋りょう」及び^{ならぐち}那良口～^{わたり}渡間の「第二球磨川橋りょう」が流失

《鹿児島本線》

- ・土砂流入や盛土流出など26件の被害
- ・早期の運転再開を目指して、現在、復旧に向けた工事を進めている。

(主な被害)

玉名～^{ひごいくら}肥後伊倉間において、大規模な土砂流入が発生

肥薩おれんじ鉄道

- 運行状況 八代～水俣 当分の間運休
※13日(月)から水俣～出水運転再開
- バス代替輸送 20日(月)から貸切バスによる代替輸送開始
主に沿線県立学校等10校約360名の通学利用者を対象
実施期間 7月20日(月)から運転再開までの間
代替輸送区間 八代～水俣(今後の復旧状況により運行区間を変更)
運行本数 平日 上り9本 下り8本
土日祝 上下各4本
- 被害状況 佐敷トンネルなど45箇所において土砂流入や道床流出
※随時確認中であり、変更になる可能性あり

くま川鉄道

- 運行状況 全線(人吉温泉～湯前) 当分の間運休
- バス代替輸送 20日(月)から貸切バスによる代替輸送開始
主に沿線県立学校4校約850名の通学利用者を対象
実施期間 7月20日(月)から当面の間 平日のみ運行
土曜日の運行は今後沿線高校の授業の状況等を踏まえ検討
代替輸送区間 人吉温泉～湯前
運行本数 平日 上り7本 下り6本
- 被害状況 人吉温泉駅(人吉市)～^{ひごにしのみら}肥後西村駅(錦町)間の広範囲で土砂流入・
道床流出発生
(主な被害) ※詳細な被災調査未実施
・保有車両5両すべてが人吉温泉駅停車中に浸水
・球磨川第四橋梁流失
※1937年建造、橋長322m、国登録有形文化財、
相良村と錦町の町村境に所在
・人吉温泉駅 土砂流入
・高柱川第一橋梁 土砂流入

産交バス

- 運行状況 人吉営業所区域
18日(土)から当面の間日祝ダイヤで運行
石水寺入口～神の瀬線(球磨村)運休(国道219号線通行止めのため)
- 被害状況 人吉営業所において停車車両25台すべてが水没
うち22台が廃車

タクシー * 県タクシー協会より状況報告あり

【人吉タクシー（人吉市）】

- 被害状況 車両の浸水（使用不可能車両23台→届出車両数の63%）
事務所の浸水
- 復旧状況 本社普通車4台、ジャンボ1台、山江営業所（被災なし）8台に加え、グループ会社が貸し出した5台、合計18台で営業中。

【つばめタクシー（人吉市）】

- 被害状況 車両の浸水（使用不可能車両29台→届出車両数の78%）
事務所の浸水
- 復旧状況 車両調達中。普通車7台、ジャンボ2台、合計9台で営業中。

【芦北観光タクシー（芦北町）】

- 被害状況 車両の浸水（使用不可能車両5台→届出車両数の83%）
事務所の浸水
- 復旧状況 他社が車両2台を貸し出して営業中。別途5台調達中。

【大和タクシー（八代市坂本営業所）】

- 被害状況 坂本営業所は孤立地区に所在し、営業できない状況。
車両の浸水（使用不可能車両4台→届出車両数の80%）
事務所（坂本営業所）の浸水
- 復旧状況 坂本営業所は休業中。本社のタクシーが稼働している。

* タクシー協会の支援

- ・ 協会員に、遊休車両の提供を呼び掛け。

* 人吉市域のタクシー利用状況

- ・ 市内は片づけ作業等が優先で、通院を除きタクシー需要は高まっていない。稼働台数は少ないが、現状は対応できている状況。一方、市内のマイカーが相当数流失していることから、復旧が進むにつれ、タクシーの需要が高まるものと思料。
- ・ 多良木、あさぎり、錦、湯前のタクシー会社は被害がなく、通常運行中。今後、万一人吉市内でタクシーが不足した場合、特例許可を得て区域外運行も可能とのこと。

交通政策課地域交通班 豊田

交通企画班 田島

096-333-2167（内）3556

健康福祉部被害状況等報告

令和2年7月17日(金) 14時00分時点

1. 被害状況

<7月4日の大雨> ※7月17日(金) AM6:00現在

1 人的被害 特別養護老人ホーム(球磨村) 14人死亡

2 物的被害 ※浸水被害のみ掲載

施設区分	八代	水俣・芦北	人吉・球磨	天草	合計
医療施設	2	10	17	1	30
保育所	2	6	6	2	16
障がい者施設	1	9	10	1	21
高齢者施設	4	10	13		27
薬局	1	9	21		31
医薬品卸事業所			3		3
と畜場			1		1
合計	10	44	71	4	129

【保育所の休園状況】※全施設とも被害による休園

6施設(八代市2、人吉市1、津奈木町1、相良村1、球磨村1)

うち5施設(八代市2、人吉市1、津奈木町1、相良村1)は、別施設を確保のうえ保育を実施。

<7月7日の大雨> ※7月17日(金) AM6:00現在

1 人的被害 なし

2 物的被害 ※浸水被害のみ掲載

施設区分	荒尾・玉名	鹿本	阿蘇	合計
児童養護施設		1		1
高齢者施設	3		1	4
合計	3	1	1	5

2. 職員派遣状況

保健所業務支援 派遣期間：7月5日(日)～

・7月16日(木)の派遣先：八代保健所(1名)、水俣保健所(2名)、人吉保健所(5名)

・7月16日までの派遣実績(職種ごと)

延べ 人数	医師	薬剤師	獣医師	管理栄養士	検査技師	保健師	計
	8名	12名	19名	24名	2名	34名	99名

3. 保健医療調整本部

1 転院搬送調整

- 災害医療コーディネーターの助言により被災者の転院搬送を調整。
 - ・ 八代市坂本町 2 医療機関及び千寿園関係 (85 名)
→ 熊本労災病院ほか 4 医療機関へ搬送 (7/4,5)
 - ・ 球磨村在宅透析患者 (6 名) → 熊本総合病院ほか 3 医療機関へ搬送 (7/6,8)
 - ・ 芦北町 井上病院関係 (64 名) → 水俣市立総合医療センターほか 9 医療機関へ搬送 (7/7,8)
- <参考：井上病院関係>
- 五松園の入所者 (80 名、医療機関に搬送した 5 名を除く) は、熊本市内の特別養護老人ホームに移送 (7 月 11 日から移送開始)。

2 DMAT・NHO (国立病院機構医療チーム)

- DMAT
 - ・ 7 月 5 日 (日)：活動拠点本部開設

〈八代〉	熊本労災病院 (7/5)	→	八代保健所 (7/13~17)	→	終了予定
〈水俣・芦北〉	水俣医療センター (7/10)	→	芦北地域振興局 (7/13)		
〈人吉・球磨〉	人吉医療センター (7/5)	→	人吉保健所 (7/9)		

第 1 陣 32 チーム、第 2 陣 31 チーム

※ 活動内容：被災医療機関の状況把握、避難所の状況把握。
被災の著しい 13 病院に 1 チームを各々投入。

 - ・ 7 月 5 日 (日) から 7 月 16 日 (木) までの活動実績
 - ：延べ 287 チーム (八代・芦北 117、人吉・球磨 170)
 - ・ 7 月 17 日 (金)：1 チーム (人吉・球磨) が活動
- NHO
 - ・ 7 月 13 日 (月) から 7 月 16 日 (木) までの活動実績。
 - ：延べ 31 チーム (八代・芦北 12、人吉・球磨 19) が活動。
 - ・ 7 月 17 日 (金)：5 チーム (八代・芦北 2、人吉・球磨 3) が活動。

3 避難所への医療的な支援 (日赤救護班、JMAT、災害支援ナース等)

- 日赤救護班
 - ・ 救護所及び避難所でのアセスメント及び医療提供。
 - 7 月 4 日～5 日：延べ 2 チーム (人吉・球磨 1、水俣・芦北 1) が活動 (アセスメントのみ)
 - 7 月 6 日～16 日：延べ 40 チーム (人吉・球磨 34、水俣・芦北 6) が活動
 - 7 月 17 日：6 チーム (人吉・球磨 4、水俣・芦北 2) が活動
- JMAT
 - 7 月 9 日～16 日：延べ 24 チーム (人吉・球磨) が活動
 - 7 月 17 日：5 チーム (人吉・球磨) が活動

- 災害支援ナース
 - 7月8日～16日：延べ38チーム（人吉市スポーツパレス、八代総合体育館など）が活動
 - 7月17日：8チーム（人吉第一中学校など）が活動
- 災害歯科保健医療チーム（県歯科医師会・県歯科衛生士会）
 - 避難所状況調査（被災者の口腔ケア状況等）。
 - 7月9日～15日：人吉・球磨、水俣・芦北（7/9～12）、八代（7/13、15）で活動。
- 熊本県栄養士会災害支援チーム（KDA-DAT）
 - 避難所における栄養・食生活支援活動（巡回活動等）。
 - 7月15日～：1チーム（人吉・球磨）活動。

4 被災医療機関の人材確保・支援

地域	施設名	人材確保・支援
芦北	竹本診療所	<ul style="list-style-type: none"> ・看護師1名が道路状況により通勤困難。 → HuMA（NPO 災害人道医療支援会）の看護師が対応。
人吉・球磨	人吉医療センター	<ul style="list-style-type: none"> ・救急外来、搬送の支援の要望。 → DMA Tが支援（7/10～） → 県看護協会との協定に基づく派遣（7/17～）
	球磨病院	<ul style="list-style-type: none"> ・看護師の被災に伴う派遣の要望。 → 県看護協会との協定に基づく派遣（7/17～）
	球磨村診療所	<ul style="list-style-type: none"> ・村から診療所内の清掃及び消毒等の要望。 → 自衛隊及びDMA Tが支援（7/13～15）。 → 診療再開（7/15）

5 DHEAT（災害時健康危機管理支援チーム）派遣

<構成員> 医師1名、保健師2名、食品衛生監視員1名、廃棄物対応が可能職員1名 等

活動場所	活動中	活動終了
八代保健所	佐賀県（7/13～）	
人吉保健所	長崎県（7/8～）、熊本市（7/13～）	佐賀県（7/8～7/13）
水俣保健所	宮崎県（7/15～）	三重県（7/10～7/15）

6 県外等保健師等応援派遣

<構成員>保健師2名、事務職1名 等

活動場所	活動中	活動終了
人吉市	熊本市 (7/7~) 岡山県・岡山市・倉敷市 (7/10~)	
球磨村	福岡市 (7/7~)、山口県・下関市 (7/14~) 高知県・高知市 (7/15~)、鳥取県 (7/16~)	香川県・高松市 (7/8~7/13)
芦北町	徳島県 (7/7~)	
津奈木町	広島県 (7/8~)	

7 災害薬事コーディネーター等

- ・7月6日(月)
 - ・災害薬事コーディネーターの熊本県保健医療調整本部及び八代、人吉地域本部への派遣要請(熊本県薬剤師会)
- ・7月7日(火)
 - ・熊本県モバイルファーマシー(熊本県薬剤師会)が球磨村さくらドームで活動開始
⇒7月15日に球磨村診療所が再開したことにより活動終了(取扱処方箋数53枚)
 - ・球磨村の孤立集落に対し災害支援薬剤師がDMATと連携し支援開始
 - ・熊本県災害時緊急医薬品を人吉保健所、水俣保健所に配置
- ・7月8日(水)
 - ・芦北地区の孤立集落に対し災害支援薬剤師が自衛隊と連携し支援開始
- ・7月9日(木)
 - ・保険薬局における災害処方箋等の取扱いについて、熊本県薬剤師会に周知依頼

4. 物資

7月5日(日)～:被災市町村に対し、国からのプッシュ型支援物資を提供
食料、水、段ボールベッド、スポットクーラー等

※、引き続き、市町村の要望を踏まえ、県においてもプッシュ型及びプル型支援を実施

5. 医療物資支援

7月16日時点

	マスク	消毒用 エタノール	ガウン	手袋	フェイス シールド	弾性スト ッキング	非接触型 体温計
人吉・球磨	466,400枚	2,394.8L	35枚		200枚	900足	23
水俣・芦北	166,000枚	835.2L	300枚	2,000枚		350足	(各避難
八代	154,000枚	643.2L				350足	所等)

(参考) 内閣府から弾性ストッキング3,000足提供あり

6. 高齢者や障がい者等への宿泊施設の提供

7月16日時点

- ・現在 53 宿泊施設で約 1,900 人分の部屋を確保。
- ・累計 10 世帯 22 名 (内訳：八代市 11 名、水俣市 3 名、津奈木町 5 人、球磨村 3 人)

7. 熊本県災害派遣健康福祉チーム（熊本DCAT）の派遣

- ・7月8日以降、メンバーを追加交代しながら、活動継続中。
- ・7月15日までに、延べ46人を派遣（熊本県地域密着型サービス連絡会42人、一般社団法人熊本県老人保健施設協会4人）

※人吉市・球磨地域の避難所において現地のニーズをくみながら、高齢者・障がい者等の要配慮者を支援

8. 被害者等の心のケア

- DPAT調整本部の設置 (7/4)
- DPAT拠点本部の設置 (7/5 八代、7/6 人吉、7/11 芦北 (水俣市立総合医療センター内))
 - ・球磨村及び医療機関へ先遣隊派遣 (7/6)
- 県外DPAT支援開始 (7/6 沖縄県2隊、7/9 佐賀県1隊、7/14 山口県1隊)

9. ボランティア

- ・7月6日、熊本県社会福祉協議会が熊本県災害ボランティアセンターを設置。市町村災害ボランティアセンター設置の支援を行う。
- ・八代市、人吉市、荒尾市、小国町、芦北町、津奈木町 (芦北町との協働開設)、錦町、あさぎり町、多良木町、相良村、山江村、球磨村 (人吉市との協働開設) 12 市町村の社会福祉協議会が災害ボランティアセンターを開設済み。
なお、当面、ボランティアの募集対象地域は県内のみ。
- ・被災市町村 (人吉市、相良村、芦北町) の災害ボランティアセンターを支援するため、市町村社協職員を7月13日から派遣 (県社協)。
- ・「被災地で活動する際の感染防止対策チェックリスト」の活用を各災害ボランティアセンターへ依頼。県ホームページに掲載 (7/15)
- ・災害ボランティアバスの運用開始 (7/17～) [7/17：39人]

10. 被災者の入浴支援

1 公衆浴場等

被災により入浴できない方を対象とした、公衆浴場及び旅館・ホテルによる無料入浴サービスの実施。現在、36施設で事業を実施。

八代市	12 施設
水俣市	9 施設
人吉・球磨	15 施設

※施設は県ホームページに掲載

2 避難所

自衛隊による入浴施設の設置（9か所）

市町村名	設置場所	設置日
人吉市	人吉第一中学校	7/7~
	人吉スポーツパレス	7/7~
	人吉西小学校	7/10~
	人吉市保健センター	7/12~
芦北町	芦北町地域資源活用総合交流促進施設	7/7~
八代市	桜十字ホールやつしろ（やつしろハーモニーホール）	7/9~
多良木町	旧多良木高校	7/9~
球磨村	球磨村役場横	7/11~
山江村	屋形地区	7/12~

1.1. 被災ペット及び飼養者への支援

- ・ 7月4日 被災ペットに関する相談窓口設置（各保健所及び健康危機管理課）
- ・ 7月7日 県獣医師会へ「災害時の動物救護活動に関する協定書」に基づく協力を要請
- ・ 避難所のペット同行避難者に対する支援を実施中（ケージ貸出、ペットフード配布等）

1.2. 児童に関する相談への対応（八代児童相談所）

- ・ 普段と様子が違うなど気になる子どもについて、相談を呼びかける保護者向けのチラシを作成し、避難所、市町村、相談機関等に配布。
- ・ 電話相談窓口の時間延長（7月中は平日8時30分~20時）。

健康福祉部問い合わせ先

項目	担当課 (班名)	職名、氏名	連絡先
1. 被害状況			
医療施設	医療政策課 (総務・医事班)	課長補佐 大和一博	096-333-2205 (内 7214)
保育所	子ども未来課 (幼児・保育班)	課長補佐 森英樹	096-333-2227 (内 7211)
障がい者施設	障がい者支援課 (サービス向上班)	課長補佐 小崎博文	096-333-2233 (内 7149)
高齢者施設	高齢者支援課 (総務班)	課長補佐 中嶋将晴	096-333-2215 (内 7107)
薬局	薬務衛生課 (薬事班)	主幹 徳永晴樹	096-333-2242 (内 7164)
医薬品卸事業所			
と畜場	健康危機管理課 (食品乳肉衛生班)	課長補佐 長尾ゆかり	096-333-2247 (内 7187)
2. 職員派遣状況 (保健所業務支援)	健康危機管理課 (調整班)	主幹 立山亮	096-333-2239 (内 7080)
3. 保健医療調整本部			
1 転院搬送調整	医療政策課	審議員 岡 順子	096-333-2206 (内 7221)
2 D M A T	医療政策課	審議員 岡 順子	096-333-2206 (内 7221)
3 避難所への医療的な支援 (日赤救護班、J M A T、災害支援ナース等)	医療政策課	審議員 岡 順子	096-333-2206 (内 7221)
	健康づくり推進課 (食生活・食育班)	課長補佐 古閑文代	096-333-2252 (内 7181)
4 被災医療機関の人材確保・支援	医療政策課	審議員 岡 順子	096-333-2206 (内 7221)
5 D H E A T (災害時健康危機管理支援チーム) 派遣	健康づくり推進課	審議員 元島加奈子	096-333-2208 (内 7071)
6 保健師等応援派遣	健康づくり推進課	審議員 元島加奈子	096-333-2208 (内 7071)
7 災害薬事コーディネーター等	薬務衛生課 (薬事班)	主幹 徳永晴樹	096-333-2242 (内 7164)

4. 物資	避難所等支援室 (物資支援班)	主幹 村上知生	096-333-2605 (内 7194)
5. 医療物資支援	薬務衛生課 (医療物資調達・支援班)	審議員 阿南秀二	096-333-2631 (内 5938)
	健康づくり推進課 (企画・がん対策班)	主幹 平松修一	096-333-2208 (内 7074)
6. 高齢者や障がい者等への宿泊施設の提供			
1 宿泊施設の確保	薬務衛生課 (営業指導班)	課長補佐 増永博和	096-333-2245 (内 7184)
2 宿泊施設の利用状況	避難所等支援室 (避難者支援班)	主幹 上田平茂人	096-333-2604 (内 7171)
7. 熊本県災害派遣健康福祉チーム(熊本DCAT)の派遣	地域支え合い支援室	室長 西村 徹	096-333-2819 (内 7013)
8. 被害者等の心のケア	障がい者支援課 (精神保健福祉班)	課長補佐 村上 稔	096-333-2234 (内 7150)
9. ボランティア	地域支え合い支援室 (地域福祉班)	主幹 徳留なるみ	096-333-2201 (内 7025)
10. 被災者の入浴支援			
1 公衆浴場等	薬務衛生課 (営業指導班)	課長補佐 増永博和	096-333-2245 (内 7184)
2 避難所	避難所等支援室 (避難者支援班)	主幹 上田平茂人	096-333-2604 (内 7171)
11. 被災ペット及び飼養者への支援	健康危機管理課 (動物愛護班)	課長補佐 高本芳寿	096-333-2248 (内 7079)
12. 児童に関する相談への対応(八代児童相談所)	子ども家庭福祉課	課長補佐 増住香織	096-333-2228 (内 7130)

被災地取材していた報道関係者からの 新型コロナウイルス感染症の感染確認について

7月16日(木)、本県50例目(熊本市を除くと10例目)となる新型コロナウイルス感染者が確認されました。

感染者は、発熱、咽頭痛等の症状があり、同日、県内の感染症指定医療機関へ入院されました。

この方は、7月13日(月)に来熊し、15日(水)までの期間、八代保健所管内及び人吉保健所管内で取材活動を行っていたことが確認されています。

熊本県では、濃厚接触者の把握を含めた積極的疫学調査を確実にいき、感染拡大防止に努めて参ります。

県民の皆様におかれましては、まずは落ち着いて行動いただくとともに、日常的な予防である咳エチケットや手洗いのほか、新しい生活様式の実践の徹底をお願いします。

1 感染者について

- (1) 年代・性別 30歳代・男性
- (2) 居住地 神奈川県
- (3) 職業 報道関係者
- (4) 行動歴 八代市、人吉市、球磨村、相良村、多良木町で取材活動(詳細は別紙)
- (5) 濃厚接触者 2人 同僚1人、タクシー運転手1人

※取材は主に写真撮影であり、取材対象への濃厚接触はなし

2 被災地で活動される全ての方へのお願い

- ・活動前の体調の確認と、体調不良時の活動自粛
- ・マスク着用、手洗い、人との距離の確保等の基本的な感染防止対策の徹底
- ・「被災地で活動する際の感染防止対策チェックリスト」の活用

今後とも、迅速で正確な情報提供に努めますので、感染者、御家族のプライバシーに格段の御配慮をお願いします。

健康福祉部健康危機管理課

問合せ先：上野、山田、楠田

電話：096-333-2630(内線5935)

- 7月13日(月) 自宅～羽田空港(電車)
羽田空港～熊本空港(航空機で移動)
熊本空港からレンタカーで人吉保健所管内に移動
人吉保健所管内を取材(途中、同僚と合流、タクシーで移動)
・せせらぎ(避難所):施設職員1名のみと接触
・人吉第一中(避難所):外観撮影のみ
21:00 レンタカーで八代保健所管内のホテルへ移動
- 7月14日(火) 7:00 八代保健所管内のホテル発(レンタカーで移動)
人吉保健所管内を取材
・人吉第一中(避難所):外観撮影のみ
・人吉市役所:インタビュー風景撮影のみ
・多良木高校(避難所):外観撮影のみ
・相良村被災現場:撮影のみ
19:00 八代保健所管内のホテルへ移動
- 7月15日(水) 8:30 八代保健所管内のホテル発(レンタカーで移動)
八代保健所管内を取材(途中、同僚と合流、タクシーで移動)
・八代市桜十字ホール:撮影のみ
人吉保健所管内を取材(レンタカーで移動)
・人吉市被災現場:撮影
・球磨村被災現場:撮影
19:30 八代保健所管内のホテルに到着
夜に頭痛が発現
- 7月16日(木) 7:00 体温37.4℃。頭痛と軽い咽頭痛・違和感あり
12:00 八代保健所管内のホテル発(レンタカーで移動)
八代保健所管内の医療機関Aを受診
発熱・咽頭痛・頭痛あり。胸部CTにて肺炎像あり
16:15 八代保健所管内の医療機関Aで検体採取
20:50 県保健環境科学研究所でPCR検査を実施し、陽性を確認
現在、八代保健所管内のホテルで待機
16日中に県内の感染症指定医療機関に入院予定

令和2年(2020年)7月17日

環境生活部被害状況等報告

1. 水道施設被害・応急対応状況報告

令和2年7月17日12時00分現在の状況は以下のとおり。

水俣・芦北地域

市町村名	状況	断水戸数
水俣市	<ul style="list-style-type: none"> 越小場地区<small>こしこば</small>の飲料水供給施設で一部断水。市が給水タンクを設置して給水。 	3
芦北町	<ul style="list-style-type: none"> 芦北町上水道で複数の水源・取水施設に浸水被害が発生し、4,950戸が断水。7月14日に復旧したが、10戸で断水確認。町が応急給水(飲用水)。 	10

人吉・球磨地域

市町村名	状況	断水戸数
山江村	<ul style="list-style-type: none"> 万江地区<small>まえ</small>の第3配水区及び第4配水区で220戸が断水。復旧済。 	0
球磨村	<ul style="list-style-type: none"> 村営簡易水道(4配水区:777戸)は一部で復旧済。 渡配水区:10地区中1地区(43戸)で復旧済。 三ヶ浦配水区:6地区すべて(150戸)で仮復旧(飲用不可)。 一勝地配水区:15地区中11地区(202戸)で仮復旧(飲用不可)。 内布配水区:断水なし(28戸)。 渡、三ヶ浦、一勝地配水区は、益城町給水車1台、自衛隊1台、三重県紀宝町給水車1台計3台で応急給水(飲用水)。 村営以外の給水施設(地域営簡易水道及び飲料水供給施設)については不明。 	354 (不明717)
あさぎり町	<ul style="list-style-type: none"> 岡原地区の844戸が断水。復旧済。 	0

八代地域

市町村名	状 況	断水戸数
八代市	<ul style="list-style-type: none"> 坂本町35地区中、通水中24地区（うち原水直接送水2地区）、断水9地区、不明2地区。熊本市給水車2台で給水。 泉町柿迫地区（赤根）で断水したが復旧（飲用不可）。市が給水タンクを設置して給水。 同地区（河合場^{かやば}）で8戸が断水。復旧済。 	319 (不明60)

その他の地域

市町村名	状 況	断水戸数
小国町	<ul style="list-style-type: none"> 室原^{むろばる}地区で1戸断水。復旧済。 	0
南小国町	<ul style="list-style-type: none"> 万願寺地区（田の原^{はる}）で1戸断水。別宅（断水なし）に移動。 	1

（環境保全課水道班 096 - 333 - 2302 内線7326）

2 災害廃棄物処理に係る対応状況

○八代市、芦北町、津奈木町、人吉市、錦町、多良木町、湯前町、相良村、山江村、球磨村、あさぎり町で災害廃棄物仮置場設置済

○球磨村の大型災害ゴミ搬出の支援（7/16～17実施）

○仮設トイレ（7/17 9:00時点）

・人吉市35基 球磨村37基（3基追加） 芦北町30基 相良村5基
⇒災害時協定書に基づき、環境事業団体連合会が設置済み

（循環社会推進課企画調整班 096-333-2277 内線：7365）

商工観光労働部被害状況等報告（15）

1. 施設関係被害状況等

(1) 商業施設関係

【商工会議所、商工会、中小企業団体中央会からの情報】

- 商工会議所(人吉)、商工会(芦北・球磨・八代(坂本))で浸水等。
- 人吉市内中心部の商業施設が浸水し、甚大な被害が発生している。人吉商工会議所において、9日午後から、浸水地域企業の被害状況調査を開始。(被災事業者 456 者の調査済み。)
- 水俣・芦北・球磨・八代(坂本)についても、浸水被害等が甚大でほとんどの会員企業が被害を受けており、なかなか状況調査ができない状況であるが、連絡が取れる事業者から調査を開始。
- 人吉・球磨地域、芦北地域の事業協同組合事務所や組合員企業の工場・設備に甚大な浸水被害等。
- 県北地域(阿蘇、荒尾・玉名地域)でも浸水被害が報告されている。

(2) 企業関係

(県南地域)

- 芦北町小田浦の工場火災は5日に鎮火。冠水に伴う排水作業も完了。一部工場を稼働させ、出荷を再開。
- 人吉市、多良木町、球磨村、あさぎり町の焼酎の酒蔵8か所及び焼酎廃液処理場において浸水被害等。
- 芦北町の採石場で、事務所(鉄骨造)、ダンプ7台が消失。
- 球磨村渡地区の砕石プラントが流出。
- 錦町の太陽光発電所が水没。

(県北地域)

- 小国町の地熱発電所で土砂崩れによる配管の一部損傷(復旧作業中)。
- 小国町の太陽光発電所で法面崩落。

(3) 観光施設関係

【市町村観光所管課、観光関係団体、宿泊施設等からの情報】

(県南地域)

- 八代市 坂本地区の道の駅等で浸水被害。
- 人吉市 市内の宿泊施設、観光関連企業の事務所で浸水被害。
- 水俣市 湯の児温泉、湯の鶴温泉の宿泊施設等で浸水被害があったが、応急処置を終え、現在、全て営業再開。
- 芦北町 吉尾温泉、湯浦温泉などの宿泊施設で床上浸水。
- 津奈木町 津奈木温泉四季彩、美術館で浸水被害があったが、現在、営業再開。
- 山江村 温泉施設で床上浸水。

- 水上村 温泉供給施設が破損。
(県北地域)
- 小国町 杖立温泉で16の宿泊施設が床上浸水(9施設)や土砂流入等で甚大な被害。国道212号の土砂崩れにより杖立温泉へのアクセス不能だったが、啓開作業を経て、現在、一般車両も含め通行可能な状態になった(一部迂回路)。岳の湯温泉、山川温泉などの宿泊施設でも浸水被害等。
- 南小国町 黒川温泉、白川温泉、満願寺温泉などの宿泊施設で浸水被害等。

2. その他

【商工会等からの情報】

■物資の調達について

- 八代市坂本地区 物資調達が困難な状況。
- 球磨村 物資調達が困難な状況。
- 芦北町 浸水した地区のスーパーやコンビニが順次営業を再開。
- 人吉市 浸水した地区のコンビニが順次営業を再開。近隣の大型店舗(錦町のイオン)も営業しているため、食料品の調達は改善しつつある。

■金融機関の営業状況

- 人吉市 市内中心部の5行(肥後銀行、熊本銀行、南日本銀行、中央信金、熊本県信用組合)が浸水のため休業中。肥後銀行は、人吉商工会議所臨時窓口を設置、人吉駅前支店及び人吉スポーツパレスに移動ATM車を導入。熊本銀行は代替店舗を設置。中央信金は、人吉支店内に相談のみの臨時窓口を設置。預金の払出し等は錦店で対応。南日本銀行は人吉商工会議所の2階で営業中。熊本県信用組合は、人吉支店2階に臨時窓口を設置。
- 芦北町 中央信金佐敷支店が浸水のため休業中。代行店舗を設置。
- 八代市 肥後銀行坂本出張所が休業中。

【相談窓口関係】

- 商工会連合会において、13日(月)から被災商工業者の事業継続に向けた「緊急相談会」を、球磨・芦北・八代の3地区で開催(～15日:53件 資金繰りや保険等関係)。
なお、各商工団体等は、発災以降、電話対応等の「特別相談窓口」を設置済み。
- 熊本労働局において、13日(月)から「豪雨災害の影響による休業等の労働に関する特別相談窓口」を開設。なお、県では、くまジョブ(熊本市)、ジョブカフェブランチ(各地域振興局等)で労働相談、就労支援を実施(～16日:4件)。

(担当) 商工政策課 桶谷、古閑、井上 (096-333-2635 内5150)

「令和2年7月豪雨」による農林水産関係被害について

◆現時点で判明している被害額は約369億円

確認された被害のうち、被害額が算出されたものを計上

(1) 農業関係	○農作物（葉たばこ、水稻等）	計	7.4億円 (+2.0億円)
	○農業施設（機械、園芸施設等）	計	62.5億円 (+31.8億円)
(2) 農地関係	○農地・農業用施設等	計	156.7億円 (+77.6億円)
(3) 林業関係	○山腹崩壊、林道災害	計	141.4億円 (+47.0億円)
(4) 水産関係	○漁港・水産物等	計	1.4億円 (+0.9億円)

地域別被害額

県央管内	計	10.6億円
県北管内	計	37.7億円
県南管内	計	313.8億円
天草管内	計	7.3億円

1 農業関係被害状況

部門		概要	被害面積、被害額	備考 (被害地域等)	
農作物等関係	水稻	水田への土砂流入	217.8 (ha) 212,637 (千円)	玉名、菊池、阿蘇、八代、芦北、球磨	
	野菜	トマト、スイカ、ナス等（冠水等による被害）	10.48 (ha) 21,090 (千円)	玉名、鹿本、阿蘇、八代、芦北	
	果樹	かんきつ類等（園地崩壊による果実への被害等）	1.1 (ha) 4,974 (千円)	宇城、芦北、球磨	
	農作物	雑穀・芋・豆	0.2 (ha) 97 (千円)	菊池、球磨	
	農作物	工芸作物	葉たばこ（冠水等による被害）	150.8 (ha) 313,613 (千円)	球磨
	農作物	飼料作物	水田への土砂流入（WCS等）	33.1 (ha) 6,884 (千円)	球磨
	農作物	樹体	かんきつ類等（園地崩壊による樹体への被害）	1.5 (ha) 11,094 (千円)	芦北、球磨
	農作物	畜産	牛、家禽の死亡	31,547 (頭羽) 163,142 (千円)	玉名、鹿本、阿蘇、芦北、球磨
	農作物	在庫品	WCS等（ロール）の流出	160.0 (t) 3,200 (千円)	球磨
	農作物等被害額 計			736,731 (千円)	
	農業施設	園芸施設等	ハウス（野菜、果樹）の損壊等	38 (箇所) 46,892 (千円)	宇城、玉名、芦北、球磨、天草
		農舎・畜舎等	農舎、畜舎等の損壊等	37 (箇所) 441,250 (千円)	玉名、阿蘇、芦北、球磨
		機械	農業用機械の損壊等 ※	627 (件) 2,554,216 (千円)	芦北、球磨
		その他	共同利用施設	14 (件) 3,212,400 (千円)	八代、芦北、球磨
農業施設被害額 計			6,254,758 (千円)		
農地等	田	土砂流入及び法面崩壊等	2,690 (箇所) 9,222,470 (千円)	熊本、宇城、玉名、菊池、阿蘇、上益城、八代、芦北、球磨、天草	
	畑	土砂流入及び法面崩壊等	662 (箇所) 1,468,194 (千円)	熊本、宇城、玉名、菊池、阿蘇、上益城、芦北、球磨、天草	
	農業用施設	農道及び水路等の損壊	1,744 (箇所) 4,981,423 (千円)	熊本、宇城、玉名、鹿本、菊池、阿蘇、上益城、八代、芦北、球磨、天草	
	農地等被害額 計			15,672,087 (千円)	
農業関係被害 合計			22,663,576 (千円)		

※市町村の調査を基に県が推計したもの

【裏面に続く】

2 林業関係被害状況

部 門		概 要	被害箇所、被害額	備 考 (被害地域等)
林業関係	林道施設	法面崩壊	1,319 (箇所) 3,405,140 (千円)	宇城、上益城、菊池、玉名、鹿本、阿蘇、八代、球磨、天草
	山地崩壊	山腹崩壊	264 (箇所) 9,748,245 (千円)	宇城、上益城、菊池、玉名、鹿本、阿蘇、八代、芦北、球磨、天草
	林地荒廃防止施設	治山施設の被災	22 (箇所) 325,000 (千円)	宇城、鹿本、菊池、阿蘇、八代、芦北、天草
	作業道	法面崩壊、路肩決壊	3 (箇所) 2,600 (千円)	上益城
	林産施設	木材加工施設、特用林産施設等	29 (箇所) 656,380 (千円)	菊池、阿蘇、八代、芦北、球磨
	林務関係被害 合計			14,137,365 (千円)

3 水産業関係被害状況

部 門		概 要	被害箇所、被害額	備 考 (被害地域等)
水産関係	漁港・漁船	護岸(町管理)の被害、浮棧橋の沈下、漁船の沈没	4 (箇所) 7,310 (千円)	芦北、玉名
	施設	養殖施設、中間育成施設の損傷	8 (箇所) 68,053 (千円)	阿蘇、八代、芦北
	水産物	ヤマメ等のへい死・流出	7 (箇所) 66,920 (千円)	鹿本、阿蘇、八代、球磨
	水産関係被害 合計			142,283 (千円)

農林水産関係 被害額 合計	36,943,224 (千円)
----------------------	------------------------

● 豪雨災害に係る営農支援について

- 豪雨後の農作物被害が進行しないよう病害虫防除などの技術対策をとりまとめた「7月4日豪雨被害に係る農作物技術対策について」を第3報まで発出。併せて、技術対策のポイントをわかりやすく整理した農家向けチラシを作成し、県HPや農業者向けHP「アグリくまもと」で公表するとともに、広域本部、市町村、JA等を通じて農業者へ周知を図っているところ。(別紙参照)
- 地域農業のいち早い復旧を支援するため、栽培技術・販売・制度融資など、被災農業者からの様々な相談をワンストップで受ける「営農相談窓口」を県内11か所に設置(広域本部・地域振興局内)。
- 土砂流入した圃場における営農技術対策に活用するため、緊急土壌調査(pH、土砂の厚さ等)を実施。

● 農業関係ダム及び防災重点ため池の状況

農業関係ダムの被害は確認されていない。防災重点ため池の緊急点検については、7月10日までに完了。

● 海岸・漁場・漁港への流木等の流入状況

- 農地海岸、漁港などの漂着物について対応中。
- 国土交通省熊本港湾・空港整備事務所の「海煌」「海輝」及び台船等を活用し、八代海・有明海において流木等を回収中。

● 被災者対応に係る側面支援

- 孤立集落解消に向けた林道啓開調査を実施。
- 市町村職員が被災地支援に専念できるよう農林水産被害状況調査等を国、県の技術職員が積極的に支援。
- 村道損壊により孤立した、球磨村にある県内唯一の民間原種豚農場について、自衛隊、村、農業団体及び県が連携して、ヘリコプターにより種豚の救出作業を実施。

連絡先
農林水産政策課
TEL 096-333-2422(内線5321)
担当 紙屋、作田

豪雨後の農作物管理緊急情報

R2. 7. 17

7月4日からの県内での豪雨は、農作物にも大きな影響を及ぼしています。この状況のなかで、現在栽培されている農作物の生産量や品質をできる限り確保していくために必要な栽培管理の留意点を取りまとめましたので、参考にしてください。

【農薬の使用について】

農薬を使用する際は、必ずラベルなどで登録の内容を確認し、使用する品目に適用がある農薬を使うとともに、収穫前使用日数や使用回数、希釈倍数等の使用基準を遵守しましょう。

また、ミツバチや魚介類など周辺動植物及び環境へ影響がないよう、飛散防止及び河川への流入防止に御留意ください。

	今後注意すべき点	栽培管理の留意点
水稲	<ul style="list-style-type: none"> ■ 植物体の冠水により、稲の腐敗のほか、白葉枯病、スクミングガイ等の病虫害が発生しやすくなります 	<ul style="list-style-type: none"> ■ 清水と入れ替え、その後一端落水して根に酸素を供給し、発根を促します ■ 農薬散布は、薬害を防ぐため生育が回復してから行います ■ 分けつ期以降のほ場では、分けつを促進するため、浅水で管理します
野菜	<h3>キュウリ</h3> <ul style="list-style-type: none"> ■ 植物体の冠水により、根傷みで草勢が低下することで、生理障害やくず果が発生しやすくなります ■ ベと病、灰色かび病等の病害が発生しやすくなります  <p style="text-align: center;">ベと病</p>	<ul style="list-style-type: none"> ■ ほ場内の排水と根圏土壌の適切な管理（畝を乾かす、追肥等）を行います ■ 草勢回復のため、葉面散布剤や早めの収穫に努めます ■ くず果を速やかに摘果します ■ ベと病、灰色かび病等の防除のため、農薬を散布します
	<h3>ナス</h3> <ul style="list-style-type: none"> ■ 植物体の冠水により、根傷みで草勢が低下しやすくなります ■ 軟腐病、褐色腐敗病、灰色かび病等など病害が発生しやすくなります 	<ul style="list-style-type: none"> ■ ほ場内の排水と根圏土壌の適切な管理（畝を乾かす、追肥等）を行います ■ 草勢回復のため、葉面散布剤や早めの収穫に努めます ■ 軟腐病、褐色腐敗病、灰色かび病等の防除のため、農薬を散布します
	<h3>イチゴ苗</h3> <ul style="list-style-type: none"> ■ 育苗中の苗が冠水すると、炭疽病等の病害が発生（株の枯死）しやすくなります ■ 育苗管理の遅れにより、定植苗数が不足する恐れがあります  <p style="text-align: center;">炭疽病</p>	<ul style="list-style-type: none"> ■ 炭疽病等に対する定期的な農薬散布を行います ■ 土跳ねしないようにかん水管理を工夫します ■ 草勢回復のため、葉面散布剤を散布します ■ 苗が不足する場合は、可能な範囲で採苗期間を延長します

今後注意すべき点

栽培管理の留意点

果樹

カンキツ

- 園地の滞水や土砂の堆積により根傷みが発生し、樹勢が低下しやすくなります
- 表土が流亡し根が露出すると樹勢が低下しやすくなります
- 黒点病、かいよう病、褐色腐敗病、カメムシ類などの病害虫が発生しやすくなります
- 摘果が遅れると小玉が多くなります



- 明渠等による表面水を排出し、土砂（特に粘土質の土）を排除します
- 客土やシート・敷きワラ等のマルチにより根の乾燥を防ぎます。また、根傷みした樹は葉面散布により樹勢回復を図ります
- 農薬散布や黒点病の伝染源である枯れ枝、罹病葉、果実を除去します
- 早めに摘果を行い適正な着果量にします

ナシ

- 園地の滞水や土砂の堆積により、根傷みが発生し樹勢が低下しやすくなります
- 黒星病、輪紋病、シンクイムシ類、カメムシ類などの病害虫が発生しやすくなります
- 裂果〔幸水、秋麗〕が発生しやすくなります



- 明渠等による表面水を排出し、土砂（特に粘土質の土）を排除します
- 農薬散布や罹病枝・葉・果実の除去を行います
- 他の果実の裂果抑制のため、裂果した果実を樹上に残します（腐敗果、病害果は除去します）

カキ

- 園地の滞水や土砂の堆積により、根傷みが発生し樹勢が低下しやすくなります
- 炭疽病、落葉病、カメムシ類などの病害虫が発生しやすくなります
- 汚損果が発生しやすくなります



- 明渠等による表面水を排出し、土砂（特に粘土質の土）を排除します
- 農薬散布や罹病枝、葉、果実の除去を行います
- 仕上げ摘果後、袋掛けを行います



花き

キク

- 茎葉に泥が付着すると白さび病、褐斑病などの病害が発生しやすくなります
- 冠水による根傷みや日照不足による軟弱徒長が発生しやすくなります



- 茎葉に付着した泥をできるだけ洗浄し、下葉を除去して風通しを改善します
- 殺菌剤を散布し、病害を予防します
- 中耕、追肥、葉面散布等を行い、草勢の回復に努めます
- 採穂は、2～3日以上好天が続いた後に行います

畜産

飼料用トウモロコシ

- 湿害に弱いため、病害の発生や生育不良等が生じやすくなります

- できるだけ表面排水を行い、追肥等を行います
- 生育が進み利用可能なものについては早めに刈り取り、サイレージ化します

お問い合わせ先：熊本県農林水産部生産経営局農業技術課
 (農業革新支援センター)
 TEL：096-333-2428 (直通)



※ 詳しくは、
 ホームページを
 ご覧ください。

土木部被害状況報告【県南地域】

監理課
担当: 有田
096-333-2482
内線: 6013

令和2年7月17日10時00分現在

土木部	公 共 土 木 施 設	河川 (1)	374 (67河川)	ヶ所	○浸水被害…【八代】球磨川、大翰川、二見川 【球磨】球磨川、小川、川辺川 【芦北】佐敷川、湯浦川 ○施設被害…【八代】百済木川外6河川: 護岸一部損壊 【芦北】田浦川外20河川: 護岸一部損壊 【球磨】万江川外35河川: 護岸一部損壊 【天草】早浦川外2河川: 護岸一部損壊	河川課 池内: 6131 096-333-2829	
		海岸 建設海岸			ヶ所		
		海岸 港湾海岸	2	ヶ所	(佐敷港: 芦北) 計石排水機場が運転停止→復旧済 (田浦港: 芦北) 田浦排水機場が運転停止→復旧済	港湾課 小森: 6158 096-333-2517	
		海岸 計 (2)		ヶ所			
		砂防 (3)	74	ヶ所	調査中	砂防課	
		地すべり防止施設 (4)		ヶ所			
		急傾斜地崩壊防止施設 (5)	31	ヶ所	調査中	砂防課	
		道路 (6)	53	ヶ所	法面崩壊43箇所、路肩決壊5箇所、路面陥没5箇所 【通行規制】63箇所(33路線: 全止め11路線、片止め22路線)	道路保全課 猪野: 6105 096-333-2504	
		橋りょう (7)	22	ヶ所	橋梁流失16箇所(一部流失含む)、橋梁損傷6箇所 県管理橋: 8橋 村管理橋: 7橋(球磨村)、2橋(相良村) 市管理橋: 2橋(人吉市)、3橋(八代市)		
		港湾 (8)		ヶ所	調査中(航路泊地埋塞)	港湾課 小森: 6158 096-333-2517	
		下水道・集落排水 (9)	7	ヶ所	人吉市(公共下水) ・処理場が床上浸水したため、簡易処理中(塩素消毒) ・国交省所有の排水ポンプにより施設内排水完了 ・雨水ポンプ場2ヶ所 運転中止中 ・汚水ポンプ場4ヶ所 応急復旧 ・汚水管路 調査完了 ・簡易な処理(沈殿+消毒)を実施中 あさぎり町(公共下水) ・マンホールポンプ 浸水により電気設備故障(仮設ポンプ対応) 芦北町(都市下水路) ・湯北ポンプ場 浸水により電気設備故障(手動対応) 芦北町(農業集落) ・芦北地区 ポンプ室・中継ポンプ水没 応急復旧 ・米田地区 中継ポンプ故障 応急復旧 ・伏木氏地区 調査中 ・女島西地区 処理場が浸水、中継ポンプ故障 応急復旧 ・花岡東地区 中継ポンプ故障 応急復旧 水上村(農業集落) ・湯山地区 道路崩壊による管路損傷 応急復旧中 相良村(農業集落) ・下四浦地区 中継ポンプ故障 応急復旧 ・川地区 中継ポンプ故障 応急復旧中 山江村(農業集落) ・万江地区 処理施設故障 応急復旧中	下水環境課 坂上: 6196 096-333-2531	
その他 (10)		ヶ所					
小計(11)=(1)~(10)		ヶ所					

都市施設	公園等	21ヶ所	<p>○都市公園 【人吉市】城本公園、中川原公園(浸水流出)、人吉城跡公園、村山公園、くま川桜つつみ、相良公園、宝来町公園、人吉市駅前広場、人吉駅前はなさく広場、二条橋ポケットスペース、石野公園、中神公園、鍛冶屋町公園、緑のオアシス</p> <p>【水俣市】城山公園 【八代市】球磨川河川緑地(浸水流出) 【芦北町】芦北海浜総合公園、みかげ公園 【湯前町】湯前グリーンパレス</p> <p>○都市施設 【人吉市】青井ハス池ポケットパーク、稲居田緑地</p>	都市計画課 針尾:6179 096-333-2521
	その他	ヶ所		
	堆積土砂排除	12	【人吉市】、【芦北町】、【八代市(坂本町)】、【津奈木町】、【天草市】、【球磨村】、【錦町】、【あさぎり町】、【多良木町】、【相良村】、【五木村】、【山江村】の12市町で浸水、土砂災害による堆積。 ※現地調査中。	都市計画課
	小計(12)	33ヶ所		
都市施設	公営住宅(13)	22ヶ所	<p>◇県営住宅:被害なし。 ◇市町村営住宅</p> <ul style="list-style-type: none"> ・八代市 坂本町団地 床上浸水(10戸) ・人吉市 老神(おいがみ)住宅、相良住宅 1階部分浸水 ・水俣市 白浜団地(床上浸水30戸)外平団地(床下浸水84戸) 西の浦・初野団地(浄化槽破損) ・天草市 宮崎団地 淵の浦団地 床下浸水 ・山江村 城内団地 床上浸水(8戸) 床下浸水(2戸) ・芦北町 10団地浸水(黒崎、向町、射場、大丸、江口、海浦、広瀬、寺河内、佐敷駅前、八幡) ・津奈木町 丸岡団地 床上浸水・一部破損(1戸) さくら団地 床上浸水(4戸) <p>他市町村営住宅は調査中。</p>	住宅課 高野浩一: 6255 096-333-2550
	その他(14)	ヶ所	<p>球磨村渡の特別養護老人ホーム千寿園の建築確認(情報) 新築確認:H11.10.15 規模:2,415m²(RC2F) 増築確認:H22.9.17 規模(増築):(979m²)計3,394m²(RC2F) 2F部分300m²未満のため、定期報告対象外(ELV設置なし)</p>	建築課 古澤:6233 096-333-2535
	合計(11)~(14)	ヶ所		
都市施設	土砂災害	83ヶ所	八代市13箇所・水俣市17箇所・芦北町14箇所・津奈木町2箇所・人吉市4箇所・錦町1箇所・湯前町4箇所・山江村8箇所・球磨村4箇所・天草市13箇所・上天草市2箇所・苓北町1箇所(詳細はすべて調査中)	砂防課 堤:6264 096-333-2553

土木部被害状況報告【県央・県北地域】

監理課
担当: 有田
096-333-2482
内線: 6013

令和2年7月17日10時00分現在

土木部	施設	河川	川 (1)	181 (44河川)	○浸水被害...【玉名】関川、境川、和仁川 【上益城】木山川、岩戸川 ○施設被害...【宇城】長崎川 他2河川:護岸一部損壊 【玉名】繁根木川 他11河川:護岸一部損壊 【鹿本】岩野川 他5河川:護岸一部損壊 【菊池】合志川 他7河川:護岸一部損壊 【阿蘇】山鹿川 他14河川:護岸一部損壊	河川課 池内:6131 096-333-2829		
			海岸	建設海岸	ヶ所			
				港湾海岸	ヶ所	被害なし	港湾課 小森:6158 096-333-2517	
				計 (2)	ヶ所			
			共	砂防	防 (3)	ヶ所		
					地すべり防止施設 (4)	ヶ所		
					急傾斜地崩壊防止施設 (5)	ヶ所		
			土	道	路 (6)	27 ヶ所	法面崩壊22箇所、路肩決壊4箇所、路面陥没1箇所 【通行規制】23箇所(15路線:全止め8路線、片止め7路線)	道路保全課 猪野:6105 096-333-2504
					橋りょう (7)	ヶ所		
			木	港	湾 (8)	ヶ所	被害なし	港湾課
					下水道・集落排水	(9)	1 ヶ所	熊本県(熊本北部流域下水) ・7月7日20時の降雨により処理場外にある污水管のマンホール3箇所から一時的に溢水 →40分後に溢水が治まったことを確認し、現場にて応急処理完了
その他 (10)	ヶ所							
小計(11)=(1)~(10)	ヶ所							
都市施設	公園等	その他	ヶ所					
		堆積土砂排除	ヶ所					
		小計 (12)	ヶ所					
		公営住宅 (13)	ヶ所					
その他 (14)	ヶ所							
	合計 (11)~(14)	ヶ所						
	土砂災害	19 ヶ所	熊本市1箇所・宇城市2箇所・御船町1箇所・山都町1箇所・菊池市1箇所・荒尾市1箇所・南関町1箇所・和水町1箇所・山鹿市4箇所・西原村1箇所・南小国町1箇所・小国町4箇所(詳細はすべて調査中)	砂防課 堤:6264 096-333-2553				

7/4~ 豪雨に伴う通行規制箇所図 (県南)
(7/17 10:00現在)

(高速道路・直轄国道)
全面通行止 (補助国道・県道)

(通行規制箇所は、主要幹線道路のみ記載)

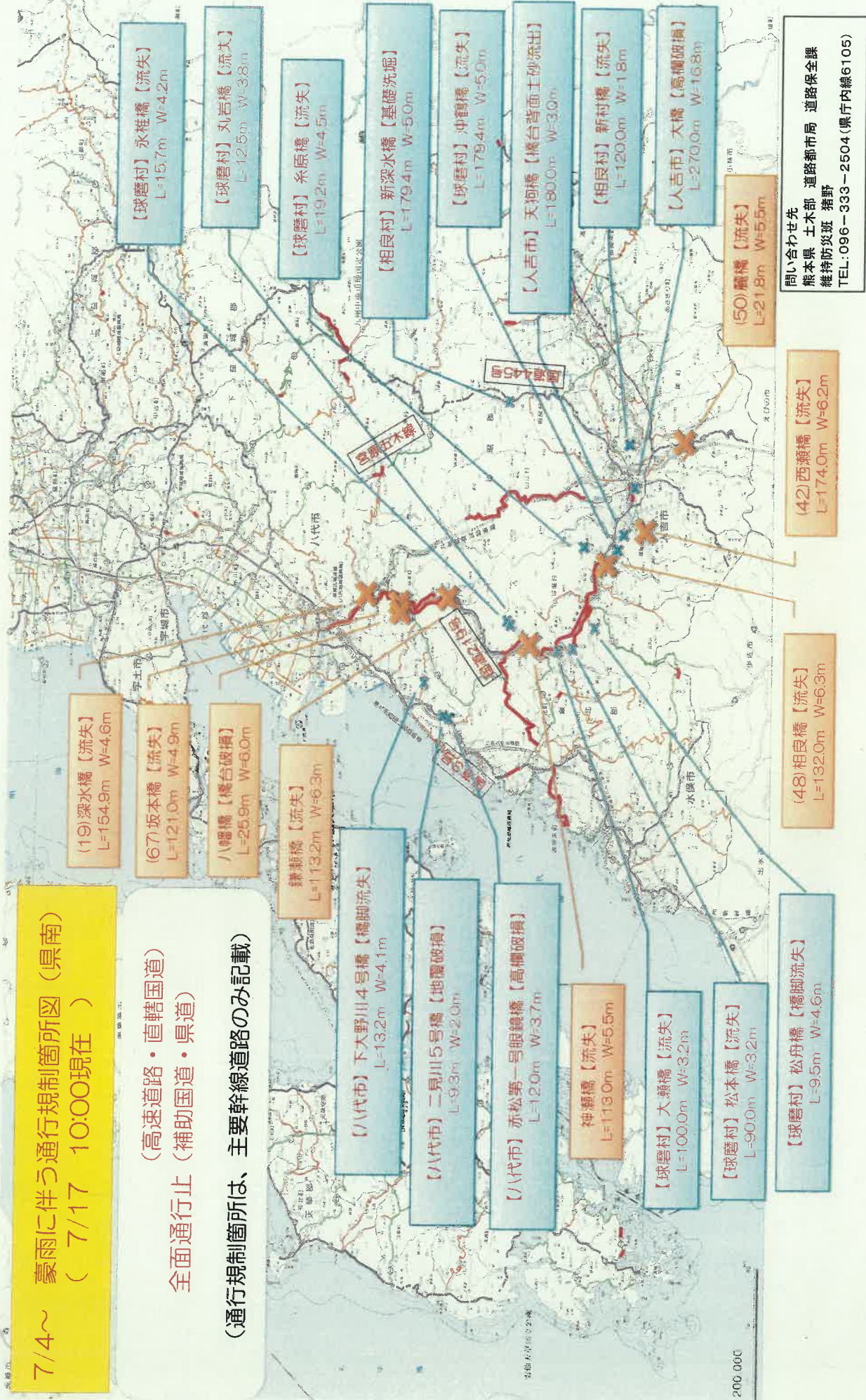

問い合わせ先
熊本県土木部 道路都市局 道路保全課
維持防災班 猪野
TEL:096-333-2504(県庁内線6105)

7/4～ 豪雨に伴う通行規制箇所図 (県北)
(7/17 10:00現在)

(高速道路・直轄国道)
— 全面通行止 (補助国道・県道)

(通行規制箇所は、主要幹線道路のみ記載)

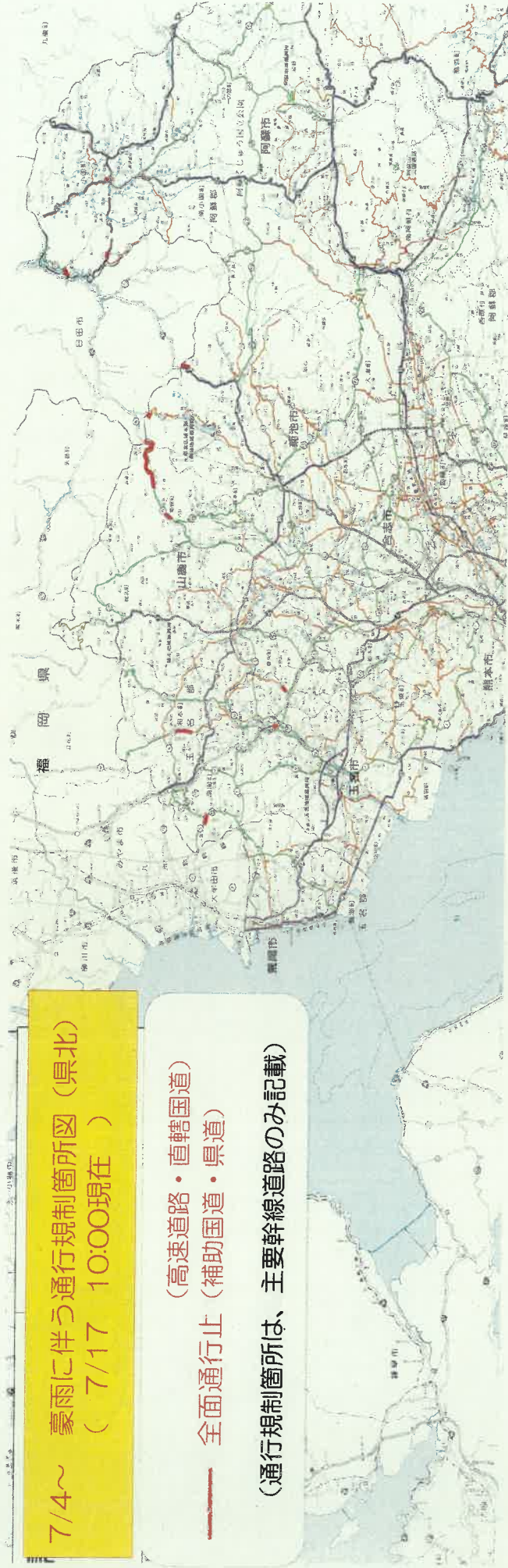

国道219号 渡地区の啓開完了について

R2.7.17
土木部



- 【日 時】 令和2年7月18日(土)午前8時から
- 【区 間】 温泉くま村湯の駅 ~ 球磨村役場 間
- 【留 意 点】
 - ・ 1車線区間と2車線区間が混在、路面は砂利舗装
 - ※安全な速度 (30km以下) での通行をお願いします
 - ・ 事前通行規制あり
 - ・ 通行には球磨村役場が発行する許可証が必要

問合せ先
熊本県 土木部 道路都市局 道路保全課 吉ヶ嶋、江口 TEL: 096-333-2496 (県庁内線6102)

港湾課 海岸環境班
担 当 小森正棋
096-333-2517 (内線 6158)

農地整備課、漁港漁場整備課、水産振興課
河川課、港湾課
循環社会推進課

「令和2年7月豪雨」による漂流・漂着流木等の状況 (第8報)

(R2.7.17 10:00 現在)

【1. 被害状況】

(海岸漂着物)

- ・八代海沿岸の漂着物量は全体で約 30,000m³ を把握
- ・有明海沿岸の漂着物量は全体で約 3,000m³ を把握
(農地整備課)
 - ・文政海岸 (八代市) 他 17 海岸に漂着を確認
(漁港漁場整備課)
 - 〈県〉・郡浦漁港 (宇城市) 他 7 漁港に漂着を確認
 - 〈市町〉・水俣市他 7 市町に漂着を確認
(河川課)
 - ・豊川海岸 (宇城市) 他 19 海岸に漂着を確認
(港湾課)
 - 〈県〉・八代港他 6 港に漂着を確認
 - 〈市町〉・上天草港 (11 地区) 他 2 港に漂着を確認

【2. 対応状況】

(海岸漂着物)

- ・海岸 4 課 (農地整備課・漁港漁場整備課・河川課・港湾課) 所管の八代海、有明海沿岸の海岸漂着物については、**県及び市町で 7 月 16 日までに約 5,000m³ の撤去を実施。**

(漂流物)

- ・漂流物については、国と連携し回収中。
- ・7 月 10 日から八代港泊地内で漂流している流木の処理等を国が代行

【3. 今後の予定】

(海岸漂着物)

- ・災害関連緊急大規模漂着流木等処理対策事業 (海岸 4 課関係本省) 等を活用し、処理を進める。(農地整備課・漁港漁場整備課・河川課・港湾課)

(漂流物)

- ・国と連携して回収処分を継続
- ・海域漂流物地域対策推進事業 (環境省) 等を活用し、回収・処分に取り組むとともに、環境省に対して、情報提供及び補助事業の追加交付要望を行う。

7月3日からの前線に伴う大雨 TEC-FORCE活動 (熊本県内)

- TEC-FORCE隊 ・7/4~7/16の間、延べ2,460名で、河川・道路の被災状況調査や排水作業等を実施
- ・7/17は、総勢240名が2市6町4村で活動中 (国道219号は8班33名)
- 建設機械
 - ・熊本県内に、排水ポンプ車10台、照明車8台 (国道219号に1台)、対策本部車2台 (球磨村)
 - ・土砂撤去のため路面清掃車4台、散水車4台、側溝清掃車1台 等を配備
 - ・漂流物回収のため、海洋環境整備船3隻 (海輝、海煌、がんりゆう) を配備
- 八代市坂本
 - ・八代市と打合せ後、7/17よりTEC-FORCE隊4班で現地調査開始

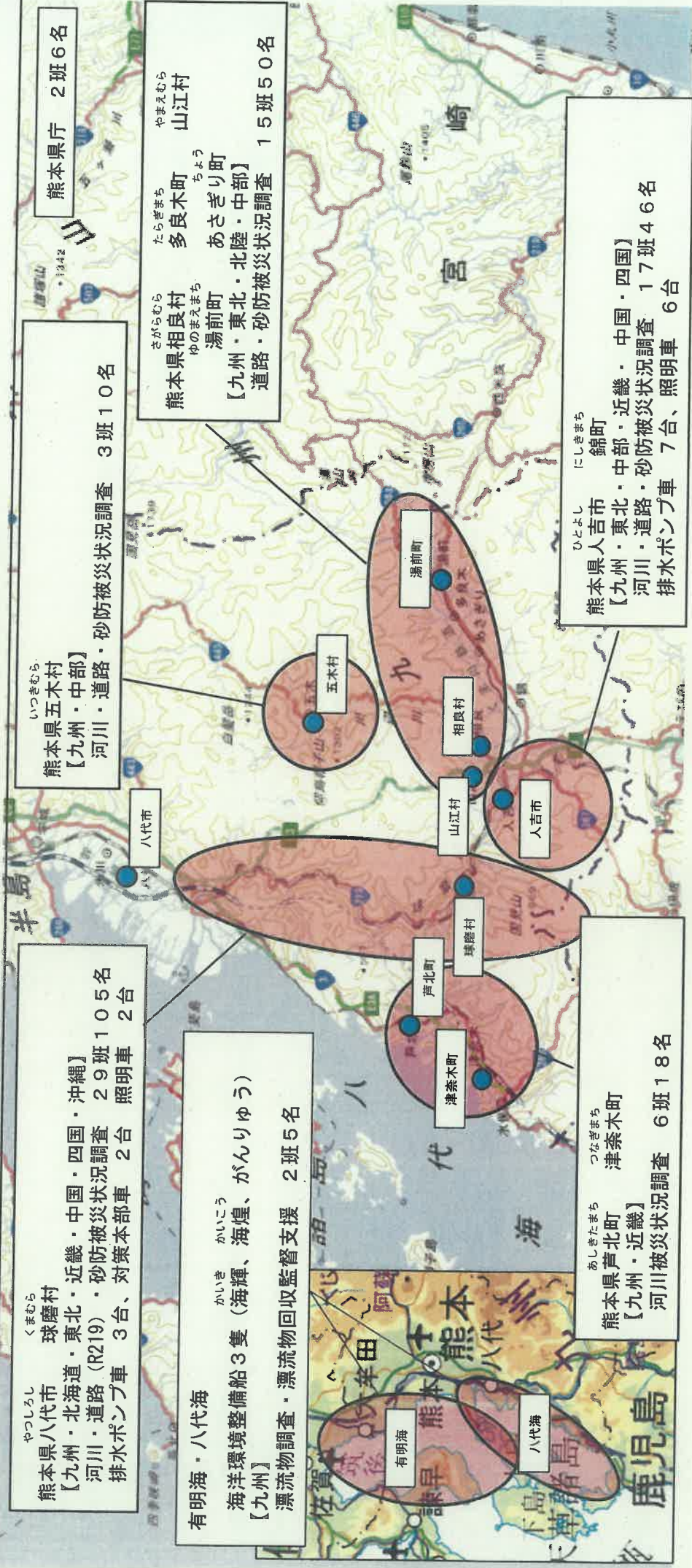

○広域TEC-FORCE [近畿・北陸・中国] による現地調査状況、及び漂流物回収状況



▲球磨村：被災状況調査（近畿）



▲山江村：被災状況調査（北陸）



▲人吉市：被災状況調査（中国）



▲有明海・八代海：漂流物回収状況

令和2年7月17日

球磨川沿線の道路・橋梁調査報告会

○日時：令和2年7月18日(土) 13:40~14:10

○場所：知事応接室

○参加者：熊本県

・田嶋副知事、上野土木部長

国土交通省

・辻道路調査官

・道路調査隊班長 巻木課長

・橋梁調査隊班長 稲田建設監督官

県庁リエゾン

・竹下技術調整管理官

広報班

・中川環境調整官

○内容：・球磨川沿線道路の被災状況調査の報告

・球磨川を渡河する橋梁の被災状況及び健全度調査の報告

道路整備課 奥山、永友
電話(直通) 096-333-2497

【教育庁】

被害情報等について

7月17日(金)午前11時現在

1. 人的被害

被害情報なし

2. 物的被害

【学校】

※下線は昨日からの更新部分

所在市町村名	学校名	被害状況	被害額
県立学校			
八代市	八代清流高校	・グラウンド、テニスコートの冠水 ・部室、武道場、プール更衣室の床上浸水(100cm) ・井戸ポンプへの泥水侵入・艇庫損傷	調査中
芦北町	芦北高校	・校舎への床上浸水(80cm) ・校長宿舎の床上浸水 ・窓が数か所割れている ・グラウンド及び農場の冠水 ・1階産業設備の水漏れ・汚泥付着	調査中
	芦北支援学校	・校舎への床上浸水(20cm) ・校長宿舎の床上浸水 ・設備の水漏れ及び汚泥付着 ・佐敷分教室校舎への浸水(80cm) ・佐敷分教室の設備の水漏れ及び汚泥付着	調査中
人吉市	球磨工業高校	・敷地内輪郭の法面崩壊 ・カヌー艇庫内備品の破損	調査中
錦町	球磨中央高校	・校長宿舎の床上浸水(150cm) ・グラウンドの冠水・グラウンドに流木・泥堆積 ・フェンスの破損	調査中
小国町	小国高校	・生徒玄関前通路の床下浸水	調査中
山鹿市	鹿本商工高校	・商業センター棟電気設備の漏電、廊下天井パネルの破損	調査中
市町村立学校			
芦北町	佐敷小学校	・校舎、体育館の床上浸水 ・グラウンドの冠水・プール床割れ	調査中
	大野小学校	・法面崩落(1か所)	調査中
	湯浦小学校	・法面崩落(1か所)	調査中
	佐敷中学校	・校舎、体育館の床上浸水 ・グラウンドの冠水	調査中
	湯浦中学校	・法面崩落(2か所) ・法面崩落に伴うプールの傾斜	調査中
津奈木町	津奈木中学校	・屋外運動場及び通路の法面崩落(2か所)	調査中
人吉市	東間小学校	・グラウンドの冠水に伴う路面の陥没等	調査中
	第二中学校	・校舎2階湯沸室の排水管破損 ・テニスコート横の法面崩落	調査中
錦町	木上小学校	・法面崩落(2か所)	調査中

所在市町村名	学校名	被害状況	被害額
あさぎり町	上小学校	・法面崩落(幅約10m、高さ約30m)	調査中
水上村	湯山小学校	・体育館の雨漏り(複数個所)	調査中
	水上中学校	・体育館雨樋の破損	調査中
球磨村	渡小学校	・校舎、体育館の床上浸水 ・グラウンドの冠水	調査中
天草市	牛深東小学校	・グラウンド及び校舎周りの冠水、土砂流入 ・フェンスの一部破損	調査中

【社会教育施設・文化財等】

所在市町村名	施設等名	被害状況	被害額
人吉市	青井阿蘇神社 (国宝)	・拝殿の床上浸水 ・楼門冠水(180cm)	調査中
	青井阿蘇神社禊橋 (国登録)	・欄干の一部破損	調査中
	大村横穴群 (国史跡)	・崖面崩落(遊歩道の安全対策対応済)	調査中
	人吉城跡 (国史跡)	・法面崩落	調査中
	矢黒神社 (市重要文化財)	・床上浸水	調査中
	芳野旅館 (国登録)	・床上浸水	調査中
	人吉旅館 (国登録)	・床上浸水	調査中
	人吉城歴史館	・床上浸水 ・展示品・収蔵品の水没、窓ガラスの破損等	調査中
	村山公園テニスコート	・土砂流入	調査中
	球磨川トレーニングセンター	・全面冠水	調査中
	市民プール	・全面冠水、更衣室及び事務所への土砂流入	調査中
	射撃場	・倒木	調査中
	梢山地区多目的グラウンド	・土砂流出等	調査中
多良木町	王宮神社楼門 (県重要文化財)	・楼門冠水(40cm)	調査中
相良村	相良村生涯学習センター	・床上浸水	調査中
相良村 錦町	くま川鉄道 球磨川第四橋梁 (国登録)	・流出	調査中
あさぎり町	免田総合グラウンド	・北側法面崩落(2か所)	調査中
	B&Gプール	・法面崩落(1か所) ・法面崩落による自転車小屋損壊	調査中

所在市町村名	施設等名	被害状況	被害額
八代市	久多良木スポーツセンター	・グラウンドへの土砂流入	調査中
	赤松第一号眼鏡橋 (市有形文化財)	・欄干の一部破損 (R2.6.19認定日本遺産構成文化財のひとつ)	調査中
芦北町	熊本県立あしきた青少年の家	・洋室棟下の法面崩落 ・キャンプ場の法面崩落	調査中
	熊本県教職員芦北住宅	・床下浸水(5戸)	調査中
	芦北町立武徳殿 (国登録)	・床上浸水(30cm)、床板のひずみ多数	調査中
	大岩生涯学習センター	・施設裏側の防護壁への崩土	調査中
	地域間交流スポーツグラウンド	・浸水、土砂流入	調査中
	町営大尼田運動場トイレ	・浸水、土砂流入	調査中
	町営温水プール	・濾過器故障	調査中
	町営大野運動場	・土砂流入、土砂堆積	調査中
	町営告運動場	・土砂流入	調査中
	町営岩崎グラウンド	・調整池フェンス一部倒壊	調査中
	町営大岩運動場	・土砂流入	調査中
	町立湯浦温泉射撃場	・土砂崩れによる発射台埋没 ・土砂流木の流入	調査中
	吉尾運動公園	・土砂流入 ・フェンスの倒壊 ・トイレ、事務所内の土砂堆積	調査中
天草市	牛深高校職員住宅	・床下浸水	調査中
	魚貫町いきいきふれあい館	・裏山の土砂崩れ	調査中
	久玉城跡 (県指定史跡)	・園路の一部が流出	調査中
	高浜焼窯跡 (県指定史跡)	・窯外壁の覆土が一部崩落し、流出 ・窯焼成室入口の一部崩落	調査中
菊池市	班蛇口湖ボート場	・土砂、流木等の流入	調査中
山鹿市 菊池市	鞠智城跡 (国史跡)	・法面崩落(4か所)	調査中
山鹿市	岩原横穴群 (県指定史跡)	・斜面崩落(2か所)	調査中
	相良のアイラトビカズラ (特別天然記念物)	・繁茂棚東斜面の法面崩落(2か所)	調査中
	八千代座 (重要文化財)	・奈落床面から湧水が発生し、浸水 ・湧水の継続により、花道下部の石垣が3cm沈下	調査中
	津袋古墳群(頂塚古墳) (県指定史跡)	・古墳への通路の法面崩落(2か所)	調査中
	大森家住宅 (国登録)	・北塀で漆喰が剥落(60cm×20cm)	調査中

所在市町村名	施設等名	被害状況	被害額
玉名市	石貫ナギノ横穴群 (国史跡)	・崖面一部崩落	調査中
和水町	田中城跡 (国史跡)	・法面崩落(30か所程度)	調査中
	豊前街道 腹切坂 (国史跡)	・史跡内への土砂・落石・樹木の流入(3か所)	調査中
小国町	小国町民体育館	・法面崩落(3か所)	調査中
熊本市	藤崎台県営野球場	・臨時駐車場の法面崩落	調査中
	塚原古墳群 (国史跡)	・石之室古墳南側の市道沿いの法面崩落	調査中
宇土市	天神山古墳 (市史跡)	・前方部先端の一部が法面崩落	調査中
	宇土城跡 (国史跡)	・法面崩落(2か所)	調査中

3. 職員の派遣について

① 県立学校への支援

派遣先	派遣期間	派遣職員数
芦北高校	7月8日(水)～31日(金)	延べ19人
芦北支援学校(佐敷分教室)	7月8日(水)～17日(金)	延べ13人
球磨支援学校	7月13日(月)～17日(金)	1人

② 教育事務所への支援

派遣先	派遣期間	派遣職員数
芦北教育事務所	7月10日(金)～31日(金)	2人
球磨教育事務所		延べ4人

③ 市町村教育委員会への支援

派遣先	派遣期間	派遣職員数
球磨村教育委員会	7月13日(月)～31日(金)	2人

4. 本日の休校等情報について

※別添報道資料のとおり(7月17日(金)午前9時現在)

○被害情報に関すること

【学校施設】

施設課 山下、池田 (096-333-2714)

【社会教育施設】

社会教育課 村山、二子石 (096-333-2697)

体育保健課 浪野、坂本 (096-333-2709)

【文化財】

文化課 宮崎、長谷部 (096-333-2706)

○職員の派遣に関すること

教育政策課 山田、松田 (096-333-2672)

○休校情報に関すること

教育政策課 中嶋、上窪 (096-333-2699)

報道資料

災害等による県内各学校の休校等情報(7月17日(金)分)

※熊本市立の学校は含まれません。

(令和2年7月17日9時00分現在)

区分	設置者	学校数	休校(園)	始業遅れ	授業打ち切り	その他
幼稚園	市町村立 (熊本市除く)	17	0	0	0	0
	私立	72	0	0	0	0
	小計	89	0	0	0	0
小学校	市町村立 (熊本市除く)	242	4	0	0	0
中学校	県立	3	0	0	0	0
	市町村立 (熊本市除く)	116	2	0	0	1
	私立	8	0	0	0	0
	小計	127	2	0	0	1
義務教育学校	市町村立	2	0	0	0	0
高等学校 (全日制)	県立	50	1	0	0	0
	私立	21	0	0	0	0
	小計	71	1	0	0	0
特別支援学校	県立	18	1	0	0	0
	八代市立	1	0	0	0	0
	小計	19	1	0	0	0
高等学校 (定時制)	県立	8	0	0	0	0
合計		558	8	0	0	1

※ 学校数には分校を含みます。□

※ 数字は、現時点で休校等の確認ができています。

<参考> 学校名
(休校(園))

※別紙一覧のとおり

(その他)

【市町村立中学校】
芦北町立佐敷中学校
※3年生のみ7月16日から再開

問い合わせ先
(県立学校、市町村立学校)
教育政策課 上窪 333-2699(内線6698)
(私立学校(私立幼稚園・私立幼稚園型認定こども園を除く))
私学振興課 横田 333-2064(内線3259)
(私立幼稚園・私立幼稚園型認定こども園)
子ども未来課 小森田 333-2227(内線7212)

(別添)

【市町村立小学校】

	学校名	備考
1	八代市立八竜小学校	6日(月)～当面の間
2	芦北町立佐敷小学校	6日(月)～20日(月)
3	球磨村立渡小学校	6日(月)～31日(金)
4	球磨村立一勝地小学校	6日(月)～31日(金)

【市町村立中学校】

	学校名	備考
1	八代市立坂本中学校	6日(月)～当面の間
2	球磨村立球磨中学校	6日(月)～31日(金)

【県立高校】

	学校名	備考
1	芦北高校	6日(月)～17日(金)

【県立特別支援学校】

	学校名	備考
1	芦北支援学校(佐敷分教室を含む)	6日(月)～17日(金)

今後の気象の見込み



<概況>

熊本県は、高気圧に覆われて概ね晴れています。高気圧の影響により曇りとなつていますが、谷や湿った空気の影響で曇りとなり雨が降る所がある所があります。高気圧が予想されるため、熱中症など健康管理に注意してください。

17日は、高気圧に覆われて概ね晴れですが、気圧の谷や湿った空気の影響で曇りとなり雨が降る所がある所があります。高気圧が予想されるため、熱中症など健康管理に注意してください。

18日は、高気圧に覆われてはじめ晴れますが、気圧の谷や湿った空気の影響で次第に曇りとなり雨が降る所がある所があります。

17日12時から18日12時までの1時間降水量(多い所)は5ミリ、24時間降水量(多い所)は20ミリの見込みです。

地域時系列予報

熊本県/球磨地方【気温：人吉】
熊本地方気象台 2020年7月17日11時発表

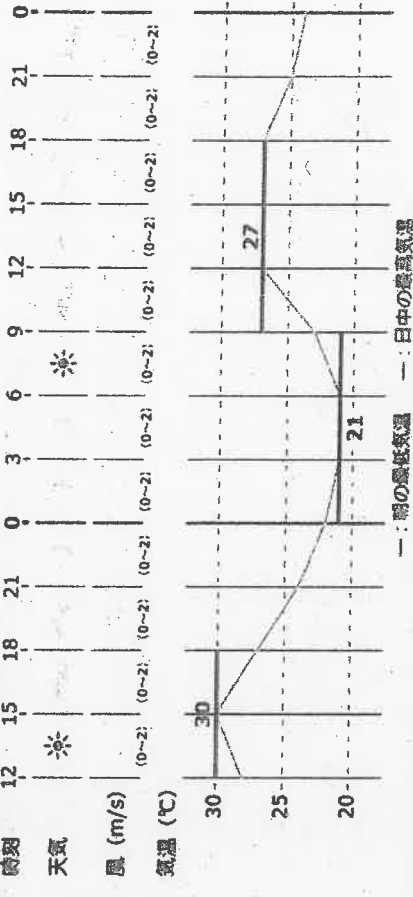

時系列予報 (球磨地方)

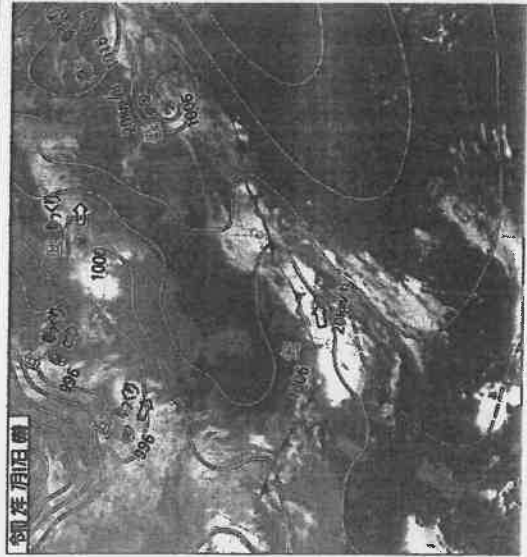

7月17日06時



7月17日21時の予想

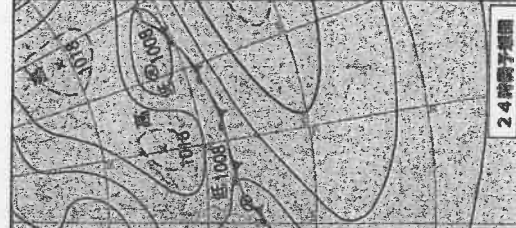

7月18日21時の予想

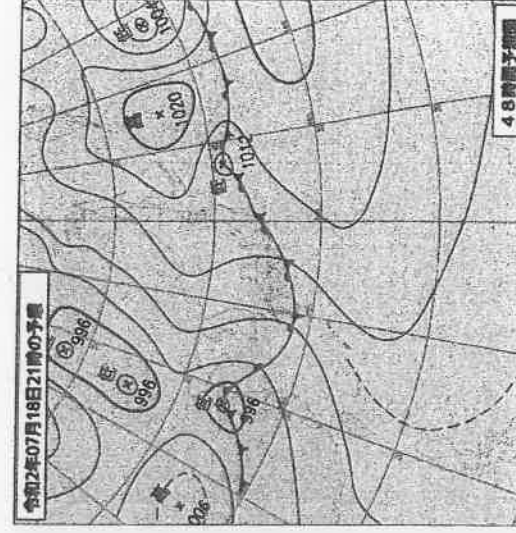

週間予報



7月17日11時 熊本県の週間天気予報

日付	18 土	19 日	20 月	21 火	22 水	23 木	24 金
熊本県	晴のち曇	曇	曇時々晴	曇時々晴	曇時々晴	曇	曇一時雨
府県天気予報へ							
降水確率(%)	10/10/30/20	40	30	30	40	40	50
信頼度	/	/	B	A	B	B	C
最高(°C)	28	32 (30~34)	32 (30~34)	32 (30~34)	31 (27~33)	30 (26~32)	29 (26~32)
最低(°C)	22	23 (22~25)	24 (23~26)	24 (22~26)	24 (22~25)	24 (21~25)	23 (21~25)
平年値	降水量の合計						
熊本	平年並 15-57mm	最低気温		最高最低気温		最高気温	
		24.5°C				32.5°C	

<概況>

- ・予報期間 7月18日から7月24日まで
- ・向こう一週間は、前線や湿った空気の影響で、雲が広がりやすく雨の降る日があるでしょう。
- ・最高気温は、期間を通して30°Cを超える日が多い見込みです。高温が予想されるため、熱中症など健康管理に注意してください。
- ・早期注意情報（警報級の可能性）は、[-]です。
- ・明日まで警報発表の可能性が低いため、防災時系列は添付していません。

市町村別孤立集落状況

令和2年7月17日 12時00分時点

※孤立集落：車で到達することができず、住民がとどまっている集落

※ △：一部地域のみ可

市町村名	①集落名	②住基データ		③残地者		④道路状況	⑤活動状況・対応	⑥物資到達状況	⑦住民ニーズ等	⑧ライフライン状況					
		世帯数	人数	世帯数	人数					電気	水道	NTT固定	docomo	au	softbank
八代市	1 泉町板木	13	16	4	4	車両× 徒歩○	7/12消防が薬搬送済み 7/13～業者が道路啓開作業	当面は物資備蓄有	特になし	△	×	○	○	○	○
	2 泉町朴の木	6	16	3	4	車両× 徒歩○	7/12人工透析患者1名を搬送済み 7/13～業者が道路啓開作業	当面は物資備蓄有	特になし	○	○	○	○	○	○
芦北町	3 白石	21	50	9	23	車両× 徒歩○	～7/6物資(1日分)搬送済み 7/8物資(1日分)搬送済み 7/8ヘリにて移送済み 7/10食料搬送済み 7/11食料搬送済み 7/13ポータブルトイレ搬送済み	住民からの要望に応じて、自衛隊が徒歩で搬送	特になし	○	△	△	△	△	△
	4 内木場	26	46	10	11	車両× 徒歩○	～7/6物資(1日分)搬送済み 7/10食料搬送済み 7/11食料搬送済み 7/14物資搬送済み	住民からの要望に応じて、自衛隊が徒歩で搬送	特になし	×	△	△	△	△	△
多良木町	5 槻木	64	109	41	72	車両× 徒歩○	◆槻木は自衛隊によるヘリを要請(7/7 9:20時点) →ヘリ調整Gの林氏に対応を依頼済み(7/7 9:50時点) →海上保安庁・航空機が物資を空から搬送(7/8) →物資(お茶、おむつ)搬送済み(7/12) →町職員が徒歩で薬搬送済み(7/14) →町職員が徒歩で物資搬送予定(7/16) ◆建設会社が林道の復旧作業(7/8) →建設会社が引き続き作業予定(7/13) ※林道復旧まで2週間ほどの予定。林道復旧後、県道の作業開始予定。 ◆宮崎県側への道路は、緊急車両等は通行可能	住民からの要望に応じて、町が搬送	食料、水、生活用品	○	○	△	○	○	○
球磨村	6 境目	20	37	2	3	車両× 徒歩○	球磨村及び自衛隊により確認済	—	特になし(残地希望者)	○	×	×	×	△	○

【市町村別一覧】

市町村	孤立集落数	残地者数		【参考】住基データ	
		()	()	世帯数	人数
芦北町	(2)	2	(34) 34	47	96
多良木町	(1)	1	(72) 72	64	109
球磨村	(1)	1	(3) 3	20	37
小計	(4)	4	(109) 109	131	242
八代市	(2)	2	(8) 8	19	32
合計	(6)	6	(117) 117	150	274

() 内の数字は、7/16(木) 12:00時点の数

【参考：孤立集落数の推移】

7月7日	7月8日	7月9日	7月10日	7月11日	7月12日	7月13日	7月14日	7月15日	7月16日	7月17日
134	118	93	13	11	16	9	8	8	6	6

※7月8日 芦北町で1集落の孤立が新たに発生
 ※7月12日 八代市泉町で10集落の孤立が新たに発生
 ※7月4日以降、これまでに166集落で孤立が発生

【補足情報】

(孤立解消)

7月16日 12時00分以降孤立が解消した集落
 ・なし

(孤立発生)

7月16日 12時00分以降孤立が発生した集落
 ・なし

令和2年（2020年）7月17日

危機管理防災課

令和2年（2020年）7月17日 第15回災害対策本部会議

知事から各対策部への指示

自衛隊、警察、消防、海上保安庁、国交省TEC-FORCE、DMAT、日赤、九州電力など、関係機関の皆様におかれましては、本日も搜索活動、被災者の支援活動、復旧活動に御尽力いただいておりますことに、心から感謝いたします。

昨日、小泉環境大臣が現地を視察され、自衛隊をはじめとする関係機関の連携により、大型災害ゴミの撤去が進んでいることに感銘を受けておられました。

関係機関の皆様の御協力に感謝申し上げます。

さて、昨日、他県からお見えになり、被災地で活動されていた方から、再び、新型コロナウイルスの感染者が確認されました。

再度、被災者の皆さんに多大な心配をおかけすることになり、非常に残念な思いです。

災害対応に当たっては、県民の皆様の安全・安心が何より重要です。被災地での活動に関わるすべての方に、チェックリストを用いた、基本的な感染防止対策や健康管理の徹底について、改めてお願いします。

現地では、気温の上昇も予想されております。新型コロナウイルス感染防止対策や熱中症対策を十分に心がけていただき、体調の管理に気をつけながら、活動を行ってください。

皆様、これからも力を合わせ、一緒に頑張っていきたいと思っております。よろしくお願ひします。

第15回災害対策本部後の知事コメント

令和2年7月17日

○ 本日、私から県民の皆様へ、2つご報告があります。

○ まず1点目は、「土砂の撤去に光」です。

今回の豪雨災害により、県南地域を中心に堆積している土砂の撤去が課題になっています。とりわけ宅地内に流れ込んだ土砂の撤去は復旧への第一歩です。

被災地には、ご高齢の方などご自分で土砂を撤去することが困難な方々が多くおられます。市町村長が認める場合は、宅地内から直接土砂を搬出することが可能となります。

そこで県では、「直接宅地内から土砂を搬出する事業（堆積土砂排除事業）」を、市町村が躊躇なく活用できるよう技術的な支援とともに、財政的な支援も行って参ります。

○ 2点目は、「1億円の寄附が・・・」です。

本日、東京エレクトロン様から、今回の豪雨災害の義援金として「1億円を寄付する」というご連絡を受けました。

大変ありがたいご厚意に深く感謝します。

義援金は、被災された方々の痛みの最小化と、被災地の1日も早い復旧のため、大切に使用させていただきます。

[裏面あり]

○ 最後にもう一つ。

昨日、新たな新型コロナウイルス感染者が確認されました。この方は、被災地の取材のため13日（月）に熊本に入り、八代及び人吉保健所管内で活動していたことが確認されています。

被災地の方々、特に避難所に身を寄せているの方々については、まずは落ち着いて行動してください。そして、マスクの着用や手洗い、換気、ソーシャルディスタンスなど「新しい生活様式」の実践をお願いします。

被災地での活動における感染防止対策については、チェックリストを活用するなど、改めて徹底をお願いします。

○ 私からは以上です。