

令和2年（2020年）7月4日（土）大雨特別警報の
発表に係る熊本県災害対策本部会議（第4回）

次 第

令和2年（2020年）7月6日（月）午後3時
熊本県災害対策本部

1 大雨による被害の状況等

（1）被害の情報等

（2）各部からの報告

（3）その他

2 本部長（知事）の指示

部隊の展開状況

7月6日14時時点

	陸上自衛隊	海上自衛隊	航空自衛隊	海上保安庁	県警	消防	航空消防
八代市	50名、14両 (人命救助)				山口広緊28名	指揮支援隊：福岡市、北九州市 大隊：福岡県、大分県、長崎県、鹿児島県 県内応援隊：149隊539人 (球磨川沿いの捜索)	ひばり：救助活動(坂本)
人吉市	190名、29両 (人命救助、安否確認)		捜索活動 (天候が回復した場合)		熊本県ヘリ活動	指揮支援隊：熊本市 大隊：宮崎県、佐賀県 40隊150人 (ローラー一検索)	
芦北町	504名、134両 (人命救助)				県機動隊29名 (捜索活動)		
津奈木町	75名、10両 (人命救助)				広島広緊67名(捜索活動) ※野北の県機動隊29名、奈良広緊隊13名、並賀広緊隊15名が午後6時から展開予定		
相良村	67名、11両 (人命救助、給水支援)		捜索活動 (天候が回復した場合)				
五木村			捜索活動 (天候が回復した場合)				
球磨村	257名、72両 (人命救助、道路啓開)		・人工透析患者3名の救援予定 ・球磨川流域の捜索		岡山広緊隊27名(捜索)、 広島広緊隊27名(捜索)、 京都広緊隊27名(捜索)、 県管区機動隊32名		
その他	ヘリ6機が熊本空港に待機中	ヘリ2機が大村で待機	固定翼機2機、ヘリ4機が待機	・巡視船2隻が八代港・有明海に展開 ・固定翼機2機が鹿児島で待機 ・ヘリ2機が有明海・鹿児島空港で待機中	各県のヘリが各待機所で待機中		8県のヘリ9機が自県市(岡山、愛媛、広島市、福岡市、大分、長崎、鹿児島、熊本)で待機中

市町村別孤立集落状況

令和2年7月6日10時00分現在
 (※1)上空から、情報収集、要援護者を見つけたら、緊急活動等も行う。

市町村開き取り ※7月5日0時00分時点

市町村名	集落名	世帯数	孤立している理由	部隊数	ヘリコプター(※1)	電気	水道	電話	ガス
八代市	坂本町西部	242							
	坂本町深水	94							
	坂本町中谷	275							
	坂本町船場	183							
	坂本町坂本	173							
	坂本町荒瀬	125							
	坂本町葉木	148							
	坂本町藤瀬	53							
	坂本町中津道	46							
	坂本町市ノ原	23							
	坂本町川楯	48							
	坂本町鶴喰	76							
	坂本町田上	72							
	坂本町百済来下	111							
坂本町百済来上	88								
水鏡市	なし								
戸北町	上原(ウハノ)	36	土砂崩れ、道路法面前壁			○	× (井戸はあり)	ソフトバンク以外 ×	不明(プロパン)
	油路(アビ)	12	土砂崩れ、道路法面前壁			○	× (井戸はあり)	ソフトバンク以外 ×	不明(プロパン)
	大岩(大イ)	112	土砂崩れ、道路法面前壁			○	× (井戸はあり)	ソフトバンク以外 ×	不明(プロパン)
	吉尾(吉イ)	35	土砂崩れ、道路法面前壁			○	× (井戸はあり)	ソフトバンク以外 ×	不明(プロパン)
	市原原(イハル)	31	土砂崩れ、道路法面前壁			○	× (井戸はあり)	ソフトバンク以外 ×	不明(プロパン)
	立川	34	土砂崩れ、道路法面前壁			○	× (井戸はあり)	ソフトバンク以外 ×	不明(プロパン)
	屋敷野	10	土砂崩れ、道路法面前壁			○	× (井戸はあり)	ソフトバンク以外 ×	不明(プロパン)
	白石	21	土砂崩れ、道路法面前壁			○	× (井戸はあり)	ソフトバンク以外 ×	不明(プロパン)
	松生(マツハ)			0 (実施中)	添自 海保 消防	○	× (井戸はあり)	ソフトバンク以外 ×	不明(プロパン)
	大肥田(オホニ)								
	榎木川内(エノカガウチ)								
	伏木氏(フキ)								
	藤瀬(フジ)								
	岩鹿川内(イカガウチ)								
内木津(新規)									
高田(タカタ)									
国見(新規)									
森川内(モリカガウチ)									
池原(新規)									
なし									
津奈木町	なし								
人吉市	田野町	23	(※把握できていないので全世帯計上) 土砂崩れで道路の寸断		空自	○	不明	×	不明(プロパン)
	桑木津留	33	(※把握できていないので全世帯計上) 土砂崩れで道路の寸断		陸自	○	不明	○	不明(プロパン)
	上原町尾曲	7	流木による道路寸断		陸自	○	不明	○	不明(プロパン)
	西大塚町	18	土砂崩れで道路の寸断		空自	○	不明	×	不明(プロパン)

市町村別孤立集落状況

令和2年7月6日10時00分現在
 (※1)上空から、情報収集、要援護者を見つければ、救護活動等も行う。

市町村名	集落名	世帯数	孤立している理由	部隊数	ヘリコプター(※1)	電気	水道	電話	ガス
磐前町	なし								
	あさぎり町								
	宮ヶ野 多良木町 榎木	2 30	2 土砂崩れによる道路の寸断 30 土砂崩れによる道路の寸断	1					
相良村	山手	6	6 土砂崩れにより道が無くなった		陸自	○	○	○	不明(プロパン)
	中尾	2	2 土砂崩れにより道が無くなった		陸自	×	○(つながりづらい)	○(つながりづらい)	不明(プロパン)
	中原	8	8 土砂崩れにより道が無くなった		陸自	×	○(つながりづらい)	○(つながりづらい)	不明(プロパン)
	山口	6	6 土砂崩れにより道が無くなった		陸自	×	○(つながりづらい)	○(つながりづらい)	不明(プロパン)
	椎葉	8	8 土砂崩れにより道が塞がった		陸自	×	○(つながりづらい)	○(つながりづらい)	不明(プロパン)
	内谷・ハンタテ	12	12 斜面崩落などによる道路の寸断		陸自	○	○	×	
	瀬目	15	15 斜面崩落などによる道路の寸断		陸自	○	○	×	
	クズノハエ	6	6 斜面崩落などによる道路の寸断						
五木村	梶原	9	9 斜面崩落などによる道路の寸断	0					
	八工	9	9 斜面崩落などによる道路の寸断						
	下福原・イリカモ	39	39 斜面崩落などによる道路の寸断		陸自	○	○	×	
	西小路	1	1 道路の土砂崩れ		○	○	○	×	不明(プロパン)
	萩	4	4 道路の土砂崩れ		○	○	○	×	不明(プロパン)
	淡島	13	13 道路崩壊		○	○	不明	○	不明(プロパン)
	寛	10	10 道路崩壊		○	○	不明	×	不明(プロパン)
	屋形	6	6 道路崩壊		○	○	不明	×	不明(プロパン)
	榎木川内	12	12 道路崩壊		○	○	不明	×	不明(プロパン)
	向鶴	9	9 道路崩壊		○	○	不明	×	不明(プロパン)
山江村	小倉	1	1 道路崩壊		○	○	不明	×	不明(プロパン)
	榎手	2	2 道路の土砂崩れ		○	○	不明	×	不明(プロパン)
	日当	1	1 道路の土砂崩れ		○	○	不明	×	不明(プロパン)
	鷹番崎	7	7 道路崩壊		不明	不明	○	×	不明(プロパン)
	鳥屋	4	4 道路崩壊		不明	不明	○	×	不明(プロパン)
	沼水	2	2 道路崩壊		不明	不明	○	×	不明(プロパン)
	合子俣	1	1 道路崩壊		不明	不明	○	×	不明(プロパン)
	山口	4	4 道路崩壊		不明	不明	○	×	不明(プロパン)
	熊の原	6	6 道路崩壊		不明	不明	○	×	不明(プロパン)
	大川内	4	4 道路崩壊		不明	不明	○	×	不明(プロパン)
	水無	1	1 道路崩壊		不明	不明	○	×	不明(プロパン)
	水無出口	4	4 道路崩壊		不明	不明	○	×	不明(プロパン)
	白岳	200	200 道路不通		警察	×	×	×	不明(プロパン)
	球磨村(※2)	毎路	50	50 道路不通		警察	×	×	×
松谷		20	20 道路不通		警察	×	×	×	不明(プロパン)
大久保		10	10 道路不通		警察	×	×	×	不明(プロパン)
大熊田		40	40 道路不通		警察	×	×	×	不明(プロパン)
那良口		20	20 道路不通		警察	×	×	×	不明(プロパン)
大綱		10	10 道路不通		警察	×	×	×	不明(プロパン)
永権		20	20 道路不通		警察	×	×	×	不明(プロパン)

(※2)球磨村は、78地区(全域)、1,432世帯で河川氾濫、土砂崩れ等で道路不通のため孤立しており、土肥は特に緊急性が高い集落。

人的被害の状況

R2. 7. 6 13:00現在

	死亡	心肺停止	行方不明
八代市	1		
芦北町	9	1	1
津奈木町	1		2
人吉市	11	1	2
錦町			
相良村			
五木村			
球磨村	1	15	5
合計	23	17	10

※市町村等との情報が異なる場合は申し出てください。調査します。

行方不明 及び 亡くなられた方の氏名等

(死者)

7月6日13時時点

	住所	氏名	フリガナ	年齢	性別
1	芦北町佐敷	酒井 民子	サカイ タミコ	82	女
2	芦北町小田浦	川田 武人	カワタ タケト	72	男
3	芦北町小田浦	川田 節子	カワタ セツコ	69	女
4	芦北町田川	入江 たえ子	イリエ タエコ	69	女
5	芦北町田川	堀口 ツギエ	ホリグチ ツギエ	93	女
6	芦北町田川	入江 竜一	イリエ リュウイチ	42	男
7	津奈木町福浜	丸橋 勇	マルハシ イサム	85	男
8	人吉市下林町	後村 多佳志	アムラ タカシ	62	男
9	人吉市下林町	西 隆男	ニシ タカオ	84	男
10	人吉市下薩摩瀬町	井上 三郎	イノウエ サブロウ	81	男
11	人吉市中神町	湯本 秀子	ユモト ヒデコ	61	女
12	人吉市紺屋町	平田 千恵美	ヒラタ チエミ	57	女
13	芦北町女島	小崎 清一	コサキ セイチ	69	男
14	芦北町女島	小崎 峰子	コサキ ミネコ	68	女
15	芦北町簸瀬	山本 レイ子	ヤマモト レイコ	78	女
16	球磨郡球磨村大字渡	吉川 エイ子	ヨシカワ エイコ	78	女
17	人吉市下林町	西橋 欽一 ※西は旧字体	ニシバシ キンイチ	85	男
18	人吉市下林町	西橋 恵美子 ※西は旧字体	ニシバシ エミコ	82	女
19	八代市坂本町坂本	坂中 貞雄	サカナカ サダオ	93	男

(行方不明者)

	住所	氏名	フリガナ	年齢	性別
1	球磨村一勝地	愛甲 泰治	アイコウ ヤスハル	81	男
2	球磨村一勝地	愛甲 和子	アイコウ カズコ	78	女
3	球磨村一勝地	愛甲 誓史	アイコウ チカミ	52	男
4	球磨村一勝地	川口 豊美	カワグチ トミ	73	女
5	球磨村一勝地	牛嶋 満子	ウジマ ミツコ	78	女

住家被害認定調査の説明会実施方針（案）

- 1 日時
令和2年7月8日（水）午後3時～
- 2 対象
住家被害のある市町村（災害救助法適用市町村、その他対象市町村があるか確認中）
※球磨村は救助対応中のため、体制が整い次第、おって個別支援
- 3 場所
県南広域本部会場（収容100人→50人程度）＋テレビ会議
※新型コロナウイルス感染予防に配慮した会場使用（収容の1／2で実施）
※テレビ会議で被害を受けていない市町村も参加してもらい、今年度の研修及び応援派遣に備えた事前研修とする
※県職員の応援派遣の調整が付いている場合は、庁内で受講機会を設ける
- 4 説明者
内閣府被害認定担当、東京都不動産鑑定士協会
※熊本県不動産鑑定士協会も同席
- 5 説明事項（※内閣府と調整中）
 - ・実施体制の整備について
 - ・調査の留意事項について
 - ・調査の実施方法について（水害、土砂災害）
- 6 その他
 - ・説明会を録画する（今後の応援派遣の引継ぎ等に活用する）
 - ・不動産鑑定士協会は、翌日に調査経験の少ない市町村を個別支援（今後調整）

総務部被害状況等報告

令和2年7月6日（月）12時00分時点

1 市町村への職員派遣の状況

(1) 被災地行政体制支援

● 7月4日（土）から派遣開始

八代市3人、人吉市8人、球磨村10人（前日比+5）
相良村3人、芦北町3人

27人

(2) 情報連絡員（L0）

● 7月4日（土）から派遣開始

八代市、水俣市、芦北町、津奈木町、人吉市、相良村 各2名

12人

※ 球磨村は1の「被災地行政体制支援」人員がL0業務を担う。

(3) 避難所運営支援

● 7月5日（月）から派遣開始

人吉市・・・本日は35人派遣（うち保健師5人）
球磨村・・・本日は6人派遣（うち保健師4人）
津奈木町・・・本日は4人派遣

45人

計 84人

※ 球磨村役場の災害対策本部機能の確保（移動無線通信基地局の設置等）に向け、県本庁と現地（球磨村総合運動公園）に専用連絡員を配置（現地は本日（7月6日）中を目途）

2 市町村庁舎の被害状況

- ・八代市：坂本庁舎の1階が水没 →（1階の水没継続中）
- ・芦北町：駐車場が冠水（庁舎は被害なし） →（駐車場の冠水は解消）

3 専修学校・各種学校の物的被害

- ・浸水、停電報告 2校（両校ともに、浸水は解消、停電継続中）
九州技術教育専門学校人吉校（人吉市）→（7月10日まで休校予定）
人吉准看護学院（人吉市）→（7月10日まで休校予定）

4 私立中学校（8校）・高等学校（21校）の休校

- ・八代白百合学園高等学校（八代市）→（7月6日）

5 県庁舎の被害状況

- ・芦北地域振興局 →（浸水は解消）
総合庁舎：駐車場浸水（庁舎内への浸水はなし。水俣保健所は被害なし）
局長宿舎：床上浸水
次長宿舎（借上）：アパートの2階で部屋への浸水なし（1階は床上浸水）
土木部長宿舎：床下浸水
- ・球磨地域振興局
総合庁舎：1階廊下・機械室等で雨漏り
局長・次長宿舎（借上）：被害なし

6 県職員住宅の被害状況

- ・芦北佐敷住宅において床下浸水 →（浸水は解消）

球磨村災害対策本部機能の確保支援

R2.7.6 正午現在
人事課・市町村課

1 趣旨

- ・ 球磨村役場への道路アクセスが寸断している球磨村災害対策本部の連絡窓口を、球磨村総合公園内に設置し、機能を確保することとなった。
- ・ これに伴い、移動無線通信基地局の設置などの作業を国、球磨村と連携し、迅速に進めるため、本日（7月6日）から、県本庁及び現地に連絡員（県職員）を配置する。

2 連絡員（県職員）

（1）県庁連絡員

森 山 哲 也（もりやまてつや）

総務部 市町村・税務局 市町村課 審議員

（2）現地連絡員

西 塔 聖 哲（さいとう まさあき）

総務部 市町村・税務局 市町村課 主幹

ほか4名

3 そのほか

- ・ 県庁各課、関係各省庁などからの連絡については、まずは、（1）県庁連絡員において、一元的に対応する。
- ・ 球磨村役場において、現地（球磨村総合公園内）へどのような機能を移すのかも含め、情報の収集を進める。

公共交通機関の運行状況及び被害状況

JR九州

○運行状況

九州新幹線	博多～熊本	通常運行
	熊本～鹿児島中央	運転見合わせ

特急列車

かわせみやませみ号	熊本～人吉	終日運休
SL人吉号	熊本～人吉	終日運休
いさぶろう・しんぺい号	熊本～人吉	終日運休

普通列車

肥薩線	八代～隼人	運転見合わせ
-----	-------	--------

○被害状況

肥薩線球磨川第一橋梁及び第二橋梁流失との情報あり

※現地入りが困難なため、被害の詳細が確認できていない状況

肥薩おれんじ鉄道

○運行状況	八代～出水	終日運休
	出水～川内	運転見合わせ

○被害状況 被害状況確認中
(現在判明している主な被害)
・土砂流入、道床流出箇所多数

くま川鉄道

○運行状況	全線(人吉温泉～湯前)	終日運休
-------	-------------	------

○被害状況 被害状況確認中
(現在判明している主な被害)
・保有車両5両すべてが人吉温泉駅停車中に浸水
・球磨川第四橋梁流失
※1937年建造、橋長322m、国登録有形文化財、相良村と錦町の町村境に所在

1. 被害状況

1 人的被害

特別養護老人ホーム（球磨村） 14人心肺停止

2 物的被害

※7月6日（月）AM6:00現在

地域	施設区分	浸水被害施設数
八代	医療施設	2
	保育所	2
	高齢者施設	4
水俣・芦北	医療施設	10
	保育所	4
	障がい者施設	3
	高齢者施設	8
	薬局	9
人吉・球磨	医療施設	13
	保育所	2
	障がい者施設	1
	高齢者施設	8
	薬局	12
	医薬品卸事業所	3
	と畜場	1
天草	医療施設	1
合計		83

※「浸水」以外にも、雨漏りや停電、車両浸水、通行止めによる職員の通勤への影響等が確認されている

2. 職員派遣状況

1 避難所等支援

- 7月5日(日) 人吉市及び球磨村内避難所に支援職員を派遣。
人吉市：避難所 15 か所のうち 6 か所(8:30~17:15)
全庁から 30 名
球磨村：避難所 4 か所のうち 1 か所(8:30~17:15)
全庁から 12 名 (うち 4 名 (保健師))
- 7月6日(月) 人吉市及び球磨村、津奈木町内避難所に支援職員を派遣。
人吉市：避難所 15 か所(8:30~17:15)
全庁から 35 名 (うち 5 名 (保健師))
球磨村：避難所 4 か所のうち 1 か所(8:30~17:15)
全庁から 6 名 (うち 4 名 (保健師))
津奈木町：避難所 2 か所(8:30~17:15)、(17:15~8:30)
全庁からそれぞれの時間帯で 2 名 (計 4 名)

2 保健所業務支援

- 7月5日(日) ~

派遣先	派遣人数	(派遣元) 職種
八代保健所	2名	(山鹿保健所) 医師1名、保健師1名
水俣保健所	2名	(菊池保健所) 保健師1名、管理栄養士1名
人吉保健所	4名	(阿蘇保健所) 医師1名、獣医師1名 薬剤師1名、保健師1名
	1名	(健康づくり推進課) 管理栄養士1名

3. 保健医療調整本部

1 転院搬送調整

- 災害派遣コーディネーターの助言により被災者の転院搬送を調整。

	施設名	搬送人数（搬送先）
八代市	峯苦医院（1階床上浸水）	15名（熊本労災病院） 2名（八代北部地域医療センター）
	高橋医院（1階床上浸水）	13名（熊本総合病院）
球磨村	特別養護老人ホーム千寿園等	20名（人吉医療センター）
	関係	35名（公立多良木病院）

2 DMAT

- 7月4日（土）、熊本県内及び九州各県に派遣要請。
- 7月5日（日）、活動拠点本部開設（8:30、熊本労災病院）

参集予定	32チーム / 本部代表：熊本医療センター 山田Dr ・熊本県6（荒尾市民、天草中央、川口、公立玉名、済生会熊本、熊大） ・九州各県26（福岡県17、宮崎県4、佐賀県5）
活動内容	・被災医療機関の状況把握、避難所の状況把握。 ・被災の著しい13病院に1チームを各々投入。

4. 物資

- 7月5日 球磨村に対し、県の備蓄物資から、水（2リットルペットボトル1,500本）、食料（アルファ米800食・保存パン800食）・毛布（350枚）等をお届け
- 7月5日 被災市町村に対し、国からのプッシュ型支援物資（水・パーティション）をお届け

※ 引き続き、市町村の要望を踏まえ、県においてもプッシュ型支援を実施する

5. 医療物資支援

<人吉保健所>

- ・マスク1万枚、消毒用エタノール120L配布（7/4）

<水俣保健所>

- ・マスク1万枚、消毒用エタノール100L、ガウン300枚、手袋2,000枚配布（7/5）

6. 高齢者や障がい者等への宿泊施設の提供

本日付けで熊本県旅館ホテル生活衛生同業組合に対し、被災された要配慮者等への宿泊場所の提供について協力を要請。

14施設と協定締結予定。

7. 被害者等の心のケア

- ・ 7月4日 DPAT調整本部を設置
- ・ 7月5日 DPATの拠点本部を八代に設置
- ・ 7月6日 DPATの拠点本部を人吉に設置、球磨村へ先遣隊を派遣

8. ボランティア

本日（7月6日）、熊本県社会福祉協議会が災害ボランティアセンターを設置。市町村災害ボランティアセンター設置の支援を行う。

令和2年(2020年)7月6日

環境生活部被害状況等報告

1. 水道施設被害・応急対応状況報告

令和2年7月6日午前11時30分現在の状況は以下のとおり(断水戸数の詳細は不明)

水俣・芦北地域

水俣市	<ul style="list-style-type: none"> 越小場地区<small>こしこば</small>の飲料水供給施設で一部断水。市が給水車で対応中。 上水道は被害なし。
芦北町	<ul style="list-style-type: none"> 複数の水源・取水施設に浸水被害が発生し、昨日8:30から芦北町営の水道全戸断水。現在復旧作業中(復旧見込不明)。 応急給水として、熊本市の給水車3台、大津菊陽企業団、玉名市、益城町、天草市各1台合計7台応援給水中。 給水拠点は田ノ浦支所、芦北役場、ヘルシーパーク芦北の3か所
津奈木町	<ul style="list-style-type: none"> 平国・福浦地区で7月4日未明から200戸断水。給水について調整中。 その他調査中

人吉・球磨地域

人吉市	<ul style="list-style-type: none"> 水道局が浸水。市内の被害状況不明。少なくとも約350戸断水。 7月5日から熊本市の給水車3台、福岡市3台、北九州市2台で給水開始。 給水拠点は、西瀬小学校、中原団地、西瀬団地ほか計8か所。 7月6日は福岡市3台、北九州市2台で給水予定。
相良村	<ul style="list-style-type: none"> 柳瀬地区で送水ポンプが落雷で停止。他の地域からの給水に切り替え、断水なし。復旧作業中。 深水地区及び初神地区で断水中。また、その他の地区でも断水の情報あり。熊本市から給水車2台を派遣済。
五木村	<ul style="list-style-type: none"> 葛の八重地区<small>くつのはえ</small>で水道施設が土砂で埋もれて4世帯断水。住民を近くの集会所に移動させ村で対応済。 下谷地区、停電で断水(20戸)していたが、復旧済。 宮園地区(100戸)で断水。国交省が給水中。
山江村	<ul style="list-style-type: none"> 万江地区<small>まえ</small>(第3配水区)で約150戸断水。 7月5日夜から宇土市給水タンク1台で応急給水開始。7月6日熊本市の給水車1台に交代し給水。 万江地区(第4配水区)70戸で断水。(今後給水車要請の可能性あり。)

球磨村	状況確認できず。
あさぎり町	<ul style="list-style-type: none"> ・^{うえ}上地区の浄水場の一部が破損。仮復旧済。 ・岡原地区の800戸が断水。給水車について調整中。 ・他の地区については確認中。
多良木町	<ul style="list-style-type: none"> ・黒肥地地区、久米地区、奥野地区で各1世帯ずつ一時断水。復旧済。 ・栖山浄水場の装置が浸水したため、現在応急措置中。(現在のところ断水はない。)

八代地域

八代市	<ul style="list-style-type: none"> ・坂本町の簡易水道、取水施設の水没は9カ所確認。 ・36地区中、通水中9地区(うち原水直接送水3地区)、断水17地区(1,415戸(834人)、不明10地区)。 ・荒尾市が7月5日朝から板持地区で1t水槽2個で応急給水開始。山鹿市の給水車1台が古田地区及び板持地区で給水。 ・荒尾市による板持地区での給水は、7月6日は雨のため一旦中止。道路状況を確認した後、再開の見込み。
-----	---

天草地域

天草市	<ul style="list-style-type: none"> ・姫の河内浄水場で汚濁確認。7月6日断水300戸(540人)。夕方には復旧見込み。
上天草	断水等はない。

その他の地域

山都町	送水管が被災。復旧作業中。
-----	---------------

2 災害廃棄物処理に係る対応状況

○災害廃棄物処理の初動対応等については各市町村に周知済み。

○今回の発災後に被災市町村に再度徹底の連絡済み。

○産業廃棄物処理等の団体と具体的対応について協議済み。

○仮設トイレ要望(7/6 12:00時点)

- ・人吉市30基要望 球磨村10基要望 芦北町20基要望
- ⇒災害時協定書に基づき、環境事業団体連合会が設置予定

7月4日(土)大雨に係る被害状況(4)

1. 施設関係被害状況等

(1) 商業施設関係

【商工会議所、商工会からの情報】

- 商工会議所(人吉・水俣)、商工会(芦北・球磨・八代(坂本))で浸水等。
- 人吉商工会議所からの情報によると、市内中心部の商業施設が浸水し、甚大な被害が発生している。
- 水俣・芦北・球磨・八代(坂本)の会員企業についても、浸水被害等が甚大でほとんどの会員が被害を受けており、被害調査が進んでいない状況。

(2) 企業関係

- 芦北町小田浦の工場火災は5日に鎮火。
冠水のため、ポンプ車による排水作業を引き続き行っている。
- 芦北町の採石場で、事務所(鉄骨造)、ダンプ7台が消失。
- 八代市坂本町等採石場に土砂の流入等被害有り。

(3) 観光施設関係

【市町村観光所管課、観光関係団体、宿泊施設等からの情報】

- 八代市 坂本地区の道の駅等で浸水被害。平野部の宿泊施設等は被害なし。
- 人吉市 市内の宿泊施設、観光関連企業の事務所で浸水被害。
- 水俣市 湯の児旅館街で浸水被害。
- 芦北町 佐敷の旅館前の道路で浸水。
- 津奈木町 津奈木温泉四季彩、美術館が浸水被害。
- 天草市 被害なし。

2. その他（商工団体やリエゾン派遣者からの情報）

- A L T等の外国人の安否確認について、関係市町村等において確認済み。
（芦北町で床上浸水被害有り。）
避難所における外国人の状況についても、情報収集中。

【商工会等からの情報】

■物資の調達について

- 八代市坂本地区 物資調達が困難な状況。
- 球磨村 物資調達が困難な状況。
- 芦北町 湯浦地区スーパー・コンビニは営業している。
佐敷地区等の街中や田浦地区の店舗は閉店中。
住民は津奈木町や水俣へ買い物に行っている。
- 人吉市 被災していない店舗に買い物客が集中しているため、食料品や日用品が品薄状態。

■金融機関の営業状況

- 人吉市 市内中心部の4銀行（肥後銀行、熊本銀行、南日本銀行、中央信金）が浸水のため休業中。肥後銀行については移動ATM車を導入、熊本銀行は人吉商工会議所近くの空き店舗を活用して営業予定。

1. 農林水産物への影響

○情報収集中

水稲 水田等への土砂流入。(八代市、水俣市、天草市、芦北町、球磨地域等)

野菜 ハウス等への土砂流入(八代市、人吉市、芦北町等)

果樹 樹園地の崩壊・冠水(水俣市、芦北町、錦町、球磨村)

ハウスへの土砂流入(芦北町)。

畜産 家畜の死亡。牛:人吉市2頭、球磨村3頭、鶏:芦北町1万1千羽。

牛舎等の冠水、損壊。(錦町、あさぎり町、人吉市、球磨村、湯前町、芦北町、天草市)

その他 農業関係施設の冠水:JA 事務所(芦北町、人吉市、球磨村)、直売所(芦北町)、

選果施設(人吉市)、食肉処理施設(錦町)

→冠水した農作物の被害が進行しないよう追肥や病害虫防除などの情報「7月4日豪雨被害に係る農作物技術対策について」を発出。県庁 HP や農業者向け HP「アグリくまもと」にて公表中。

2. 農地災害の状況

○田、水路の法面崩壊等 4 箇所(水俣市)

3. 農業関係ダム及び防災重点ため池の状況

○農業関係ダム 今のところ被害なし。

○防災重点ため池 1箇所(上天草市) ※対応済み

4. 山地災害の状況

○林道 法面崩壊 6 箇所(上天草市、苓北町)

○林地被害 53 箇所(八代市、水俣市、芦北町、津奈木町等)

○治山施設被害 3 箇所(芦北町、天草市)

※九州森林管理局とヘリによる災害調査を実施。(雨により7/6を7/7へ延期)

5. 海岸・漁場・漁港への流木等の流入状況

○漁港や農地海岸などに漂着物確認。

○4日午前中に、国土交通省熊本港湾・空港整備事務所に「海煌」、「海輝」に出動要請、現在、八代海にて対応中。

6. 被災者対応に係る側面支援

○孤立集落の状況把握のための林務関係職員の派遣。

○市町村職員が被災地支援に専念できるよう農林水産被害状況調査等を県の技術職員が積極的に支援。

土木部被害報告状況

令和2年7月6日(月曜日)12時00分現在

土木部	公 設	河 川 (1)	ヶ所	○浸水被害…【八代】球磨川(八代市坂本町)、大鞘川(八代市)、二見川(八代市) 【球磨】球磨川(球磨村渡) 小川(球磨村) 【芦北】佐敷川(芦北町)、湯浦川(芦北町) 【天草】白木河内川(天草市)、一町田川(天草市) 早浦川(天草市) ○施設被害…【八代】調査中 【芦北】湯浦川(芦北町):護岸一部損壊 外調査中 佐敷川(芦北町):護岸一部損壊 外調査中 【球磨】万江川(山江村):護岸一部損壊 1箇所 万江川(人吉市):護岸一部損壊 1箇所 免田川(あさぎり町):護岸一部損壊 2箇所 山田川(人吉市):護岸一部損壊 外調査中 【天草】早浦川(天草市):護岸一部損壊 外調査中
		海 建設海岸	ヶ所	
		港 湾海岸	2ヶ所	(佐敷港:芦北)計石排水機場が運転停止→復旧済 (田浦港:芦北)田浦排水機場が運転停止→復旧済
		岸 計 (2)	ヶ所	
		砂 防 (3)	ヶ所	
		地すべり防止施設 (4)	ヶ所	
		急傾斜地崩壊防止施設 (5)	ヶ所	
		道 路 (6)	40ヶ所	法面崩壊34箇所、路肩決壊3箇所、路面陥没3箇所 【通行規制】62箇所(38路線:全止め25路線、片止め13路線)
		橋 り よ う (7)	15ヶ所	橋梁崩落15箇所 県道橋:7橋 村道橋:6橋(球磨村) 市道橋:2橋(人吉市)
		港 湾 (8)	ヶ所	被害なし
		木 施 設	下水道・集落排水 (9)	4ヶ所
そ の 他 (10)	ヶ所			
小 計(11)=(1)~(10)	ヶ所			
都 市 施 設	公 園 等	4ヶ所	人吉市(城本公園)で石垣(文化財)が一部崩壊した。 人吉市(中川原公園)が河川の増水により浸水中。 水俣市(城山公園)7m×8mの法面崩壊が発生。崩土が市道を塞いでいる。(崩土除去の応急対応中) 八代市(球磨川河川緑地)河川の増水により浸水被害が発生。※詳細は調査中	
そ の 他	ヶ所			
堆 積 土 砂 排 除	4	人吉市、芦北町、八代市(坂本町)、津奈木町で浸水、土砂災害による堆積。 ※今後、調査中の球磨郡内で増加する見込み。		
小 計 (12)	ヶ所			
公 営 住 宅 (13)	6ヶ所	◇県営住宅:被害なし。 ◇市町村営住宅 ・人吉市 老神(おいがみ)住宅、相良住宅 1階部分浸水 ・山江村 城内団地 床上浸水(10戸) ・芦北町 黒崎団地、向町団地、射場団地 浸水 他市町村営住宅は調査中。		
そ の 他 (14)	ヶ所	球磨村渡の特別養護老人ホーム千寿園の建築確認(情報) 新築確認:H11.10.15 規模:2,415m ² (RC2F) 増築確認:H22.9.17 規模(増築):(979m ²)計3,394m ² (RC2F) 2F部分300m ² 未満のため、定期報告対象外(ELV設置なし)		
合 計 (11)~(14)	ヶ所			
土 砂 災 害	40ヶ所	水俣市17箇所・芦北町13箇所・津奈木町1箇所・天草市4箇所、球磨村3箇所、八代市2箇所 (詳細はすべて調査中)		

球磨村迂回路検討図

R2. 6. 7 12:00
道路保全課

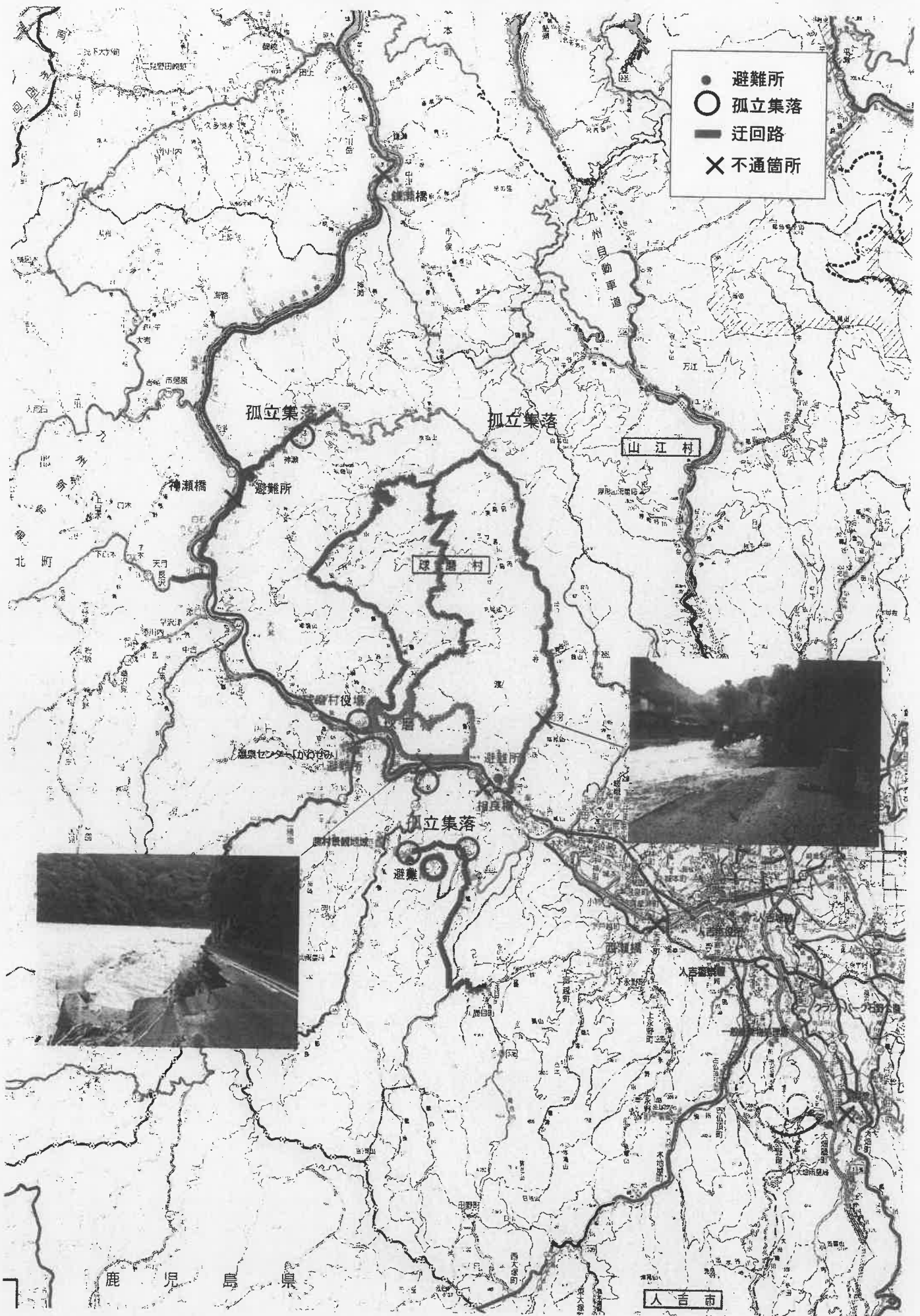

孤立集落解消に向けた取組み

土木部、農林水産部

- 本日 8 時半から、以下の 3 班体制で、自衛隊の協力により、陸路による球磨村の孤立集落に関する調査を開始。

第 1 班：危機管理防災課 1 名、球磨地域振興局農林部林務課 1 名、
自衛隊 2 名 計 4 名

※熊本南部森林管理署、地元建設会社同行

第 2 班：球磨地域振興局土木部維持管理調整課 1 名・農林部林
務課 1 名、自衛隊 2 名 計 4 名

第 3 班：球磨地域振興局農林部林務課 2 名、自衛隊 2 名
計 4 名

- 第 1 班は、林道を活用した球磨川左岸の孤立集落へのルート確保に向けた調査を、第 2 班、第 3 班は、県道及び林道を活用した球磨川右岸の球磨村役場及び孤立集落へのルート確保に向けた調査を実施中。

農地整備課、漁港漁場整備課、水産振興課
河川課、港湾課
循環社会推進課

令和2年7月3日～4日豪雨による漂流・漂着流木等の状況（第2報）
（R2.7.6 11:30 現在）

【1. 被害状況】

（農地整備課）

〈県南広域本部〉

- ・文政海岸（八代市）、昭和海岸（八代市）にて漂着流木を確認

（漁港漁場整備課）

- ・氷川町竜北～八代市郡築の海岸で大量の漂着物があり。

〈県〉

○郡浦漁港 . . . 海岸漂着物を確認

〈関係市町状況〉

○水俣市 . . . 湯堂漁港、茂道漁港内への海岸漂着物、漂流物を確認

○津奈木町 . . . 漁港の現地を見に行ける状況ではないが、津奈木町が管理している漁港に少量の漂着ゴミが確認されているとの情報あり。

（河川課）

〈県南広域本部〉

- ・野崎海岸、明治新田海岸（八代市）で漂着流木を確認

〈宇城地域振興局〉

- ・豊川海岸（宇城市）で若干の漂着流木を確認

〈芦北地域振興局〉

- ・井出鼻海岸（芦北町）、御立岬海岸（芦北町）で漂着流木を確認

〈天草広域本部〉

- ・大瀧海岸（上天草市）、新開海岸（上天草市）で漂着流木を確認

（港湾課）

〈八代港〉

流木等の漂流物があり、九地整の清掃船（海煌、海輝等）で対応中
漂着物については、作業開始

〈熊本港〉 若干の流木等を確認し陸揚げ完了

〈水俣港〉 流木等の漂流物を確認。

下線部は新規情報

【2. 今後の対応予定】

(漂流物)

国と連携して回収処分を継続

海域漂流物地域対策推進事業（環境省補助事業）等を活用し、回収・処分に取り組む。（漁）

環境省に対して、情報提供及び補助事業への追加交付要望を行う。（循）

(海岸漂着物)

災害関連緊急大規模漂着流木等処理対策事業等を活用し、適切に処理を行う。

(各課)

【教育庁】

被害状況について

7月6日（月）午後1時 現在

1 人的被害

被害情報なし

2 物的被害

【学校】

※下線は昨日からの更新部分

所在市町村名	学校名	被害状況	被害額
八代市	八代清流高校	・グラウンドの冠水 ・部室、武道場、プール更衣室の床上浸水 (100cm)	調査中
芦北町	芦北高校	・校舎への床上浸水 (80cm) ・窓が数か所割れている ・グラウンド及び農場の冠水 (50cm)	調査中
	芦北支援学校	・校舎への床上浸水 (20 cm) ・校長宿舎の床上浸水 ・佐敷分教室校舎への浸水 (80cm)	調査中
錦町	球磨中央高校	・校長宿舎の床上浸水 (150cm) ・グラウンドの冠水	調査中
球磨村	渡小学校	・校舎、体育館の床上浸水 ・グラウンドの冠水	調査中
あさぎり町	上小学校	・法面崩落 (幅約 10m、高さ約 30m)	調査中
芦北町	佐敷小学校	・校舎、体育館の床上浸水 ・グラウンドの冠水	調査中
芦北町	佐敷中学校	・校舎、体育館の床上浸水 ・グラウンドの冠水	調査中
芦北町	湯浦中学校	・法面崩落 (2か所)	調査中

※この他被害を受けた市町村に所在する小中学校の被害情報については情報収集中。

【社会教育施設・文化財等】

所在 市町村名	施設等名	被害状況	被害額
人吉市	青井阿蘇神社 (国宝)	・ 拝殿の床下浸水 ・ 楼門冠水 (180 cm)	調査中
	青井阿蘇神社禊 橋 (国登録)	・ 欄干の一部損壊	調査中
	大村横穴群 (国史跡)	・ 崖面崩落 (遊歩道の安全対策対応済)	調査中
	人吉城跡 (国史跡)	・ 法面崩落	調査中
相良村 錦町	くま川鉄道球磨 川第四橋梁 (国登録)	・ 流出	調査中
芦北町	熊本県立あしき た青少年の家	・ 洋室棟下の法面崩落	調査中
あさぎり町	免田総合グラウ ンド	・ 北側法面崩落 (2か所)	調査中
あさぎり町	B & G プール	・ 法面崩落 (1か所) ・ 法面崩落による自転車小屋損壊	調査中

3 職員の派遣について

- ① 熊本県学校支援チームの派遣について
 - ・ 派遣日程 7月6日 (月) ~ 8日 (水)
 - ・ 派遣先 水俣芦北地域 2名 (1チーム)
人吉球磨地域 4名 (2チーム)
- ② 芦北高校及び芦北支援学校への事務職員派遣について
 - ・ 校舎への床上浸水が発生した両校における被害状況の確認及び事務支援等のため、学校人事課職員4名を派遣
(7月7日 (火) ~ 8日 (水))

4 本日の休校等情報について

※別添報道資料のとおり (7月6日 (月) 午前9時現在)

報道資料

災害等による県内各学校の休校等情報(7月6日(月)分)

※熊本市立の学校は含まれません。

(令和2年7月6日9時00分現在)

区分	設置者	学校数	休校(園)	始業遅れ	授業打ち切り	その他
幼稚園	市町村立 (熊本市除く)	17	1	0	0	0
	私立	72	0	0	0	0
	小計	89	1	0	0	0
小学校	市町村立 (熊本市除く)	242	43	5	0	0
中学校	県立	3	1	0	0	0
	市町村立 (熊本市除く)	116	22	3	0	0
	私立	8	0	0	0	0
	小計	127	23	3	0	0
義務教育学校	市町村立	2	0	0	0	0
高等学校 (全日制)	県立	50	14	0	0	0
	私立	21	1	0	0	0
	小計	71	15	0	0	0
特別支援学校	県立	18	2	0	0	0
	八代市立	1	0	0	0	0
	小計	19	2	0	0	0
高等学校 (定時制)	県立	8	2	0	0	0
合計		558	86	8	0	0

※ 学校数には分校を含みます。□

※ 数字は、現時点で休校等の確認ができています。

<参考> 学校名
(休校(園))

※別添一覧のとおり

(始業遅れ)

【市町村立小学校】

八代市立植柳小学校、八代市立太田郷小学校、水上村立湯山小学校、水上村立岩野小学校、天草市立倉岳小学校

【市町村立中学校】

水上村立水上中学校、天草市立倉岳中学校、上天草市立大矢野中学校

問い合わせ先

(県立学校、市町村立学校)

教育政策課 上窪 333-2699(内線6698)

(私立学校(私立幼稚園・私立幼稚園型認定こども園を除く))

私学振興課 横田 333-2064(内線3259)

(私立幼稚園・私立幼稚園型認定こども園)

子ども未来課 小森田 333-2227(内線7212)

(別添)

【市町村立幼稚園】

	学校名	備考
1	津奈木町立津奈木幼稚園	6日(月)

【市町村立小学校】

	学校名	備考
1	八代市立八竜小学校	6日(月)~8日(水)
2	八代市立泉小学校	6日(月)
3	芦北町立田浦小学校	6日(月)~8日(水)
4	芦北町立佐敷小学校	6日(月)~8日(水)
5	芦北町立大野小学校	6日(月)~8日(水)
6	芦北町立吉尾小学校	6日(月)~8日(水)
7	芦北町立湯浦小学校	6日(月)~8日(水)
8	芦北町立内野小学校	6日(月)~8日(水)
9	津奈木町立津奈木小学校	6日(月)
10	水俣市立水俣第一小学校	6日(月)
11	水俣市立水俣第二小学校	6日(月)
12	水俣市立水東小学校	6日(月)
13	水俣市立袋小学校	6日(月)
14	水俣市立湯出小学校	6日(月)
15	水俣市立葛渡小学校	6日(月)
16	水俣市立久木野小学校	6日(月)
17	人吉市立人吉東小学校	6日(月)~確認中
18	人吉市立人吉西小学校	6日(月)~確認中
19	人吉市立東間小学校	6日(月)~確認中
20	人吉市立大畑小学校	6日(月)~確認中
21	人吉市立西瀬小学校	6日(月)~確認中
22	人吉市立中原小学校	6日(月)~確認中
23	錦町立西小学校	6日(月)~確認中
24	錦町立一武小学校	6日(月)~確認中
25	錦町立木上小学校	6日(月)~確認中
26	あさぎり町立上小学校	6日(月)~確認中
27	あさぎり町立免田小学校	6日(月)~確認中
28	あさぎり町立岡原小学校	6日(月)~確認中
29	あさぎり町立須恵小学校	6日(月)~確認中
30	あさぎり町立深田小学校	6日(月)~確認中

31	多良木町立多良木小学校	6日(月)～確認中
32	多良木町立久米小学校	6日(月)～確認中
33	多良木町立黒肥地小学校	6日(月)～確認中
34	多良木町立黒肥地小学校柳野分校	6日(月)～確認中
35	相良村立相良南小学校	6日(月)～確認中
36	相良村立相良北小学校	6日(月)～確認中
37	五木村立五木東小学校	6日(月)～確認中
38	山江村立山田小学校	6日(月)～確認中
39	山江村立万江小学校	6日(月)～確認中
40	球磨村立渡小学校	6日(月)～確認中
41	球磨村立一勝地小学校	6日(月)～確認中
42	天草市立牛深小学校	6日(月)
43	天草市立牛深東小学校	6日(月)

【県立中学校】

	学校名	備考
1	八代中学校	6日(月)～7日(火)

【市町村立中学校】

	学校名	備考
1	八代市立坂本中学校	6日(月)～8日(水)
2	八代市立泉中学校	6日(月)
3	芦北町立田浦中学校	6日(月)～8日(水)
4	芦北町立佐敷中学校	6日(月)～8日(水)
5	芦北町立湯浦中学校	6日(月)～8日(水)
6	津奈木町立津奈木中学校	6日(月)
7	水俣市立水俣第一中学校	6日(月)
8	水俣市立水俣第一中学校浜分校	6日(月)
9	水俣市立水俣第二中学校	6日(月)
10	水俣市立袋中学校	6日(月)
11	水俣市立緑東中学校	6日(月)
12	人吉市立第一中学校	6日(月)～確認中
13	人吉市立第二中学校	6日(月)～確認中
14	人吉市立第三中学校	6日(月)～確認中
15	錦町立錦中学校	6日(月)～確認中
16	あさぎり町立あさぎり中学校	6日(月)～確認中
17	多良木町立多良木中学校	6日(月)～確認中

18	相良村立相良中学校	6日(月)～確認中
19	五木村立五木中学校	6日(月)～確認中
20	山江村立山江中学校	6日(月)～確認中
21	球磨村立球磨中学校	6日(月)～確認中
22	天草市立牛深中学校	6日(月)

【県立高校】

	学校名	備考
1	人吉高校	6日(月)～8日(水)
2	人吉高校五木分校	6日(月)～8日(水)
3	球磨工業高校	6日(月)～8日(水)
4	球磨中央高校	6日(月)～8日(水)
5	南稜高校	6日(月)～8日(水)
6	芦北高校	6日(月)～8日(水)
7	八代高校	6日(月)～7日(火)
8	八代清流高校	6日(月)
9	八代東高校	6日(月)
10	八代工業高校	6日(月)
11	八代農業高校	6日(月)
12	八代農業高校泉分校	6日(月)
13	水俣高校	6日(月)
14	牛深高校	6日(月)

【私立高校】

	学校名	備考
1	八代白百合学園高校	6日(月)

【県立特別支援学校】

	学校名	備考
1	球磨支援学校	6日(月)～8日(水)
2	芦北支援学校(佐敷分教室を含む)	6日(月)～8日(水)

【県立高校(定時制)】

	学校名	備考
1	人吉高校	6日(月)～8日(水)
2	八代工業高校	6日(月)

今後の雨の見通し



➤ 概況

梅雨前線が九州北部地方にあって雷を伴い非常に激しい雨が降っている所があります。梅雨前線は6日夜にかけて対馬海峡付近まで北上し、7日にかけて停滞する見込みです。

熊本県では、現在は幾分小康状態となっておりますが、今後7日にかけて非常に激しい雨の恐れ。7日にかけて土砂災害、河川の増水や氾濫に厳重に警戒。

週間予報では、8日から11日ごろにかけても梅雨前線の影響でぐずついた天気が続く見込み

現在、宇城八代、天草・芦北地方、球磨地方の一部に、引き続き土砂災害警戒情報を発表中。
6日09時50分に、球磨川に氾濫危険情報を発表

➤ 今後の雨の予想

6日に予想される1時間降水量 (多い所)

熊本地方、阿蘇地方、天草・芦北地方、球磨地方で、いずれも50ミリ

7日に予想される1時間降水量 (多い所)

熊本地方、阿蘇地方、天草・芦北地方、球磨地方で、いずれも50ミリ

6日12時から7日12時までに予想される24時間降水量 (多い所)

熊本地方と阿蘇地方：250ミリ、天草・芦北地方と球磨地方：250ミリ

6日12時から8日12時までに予想される48時間降水量 (多い所)

熊本県 250から350ミリ

衛星画像と地上天気図 6日9時

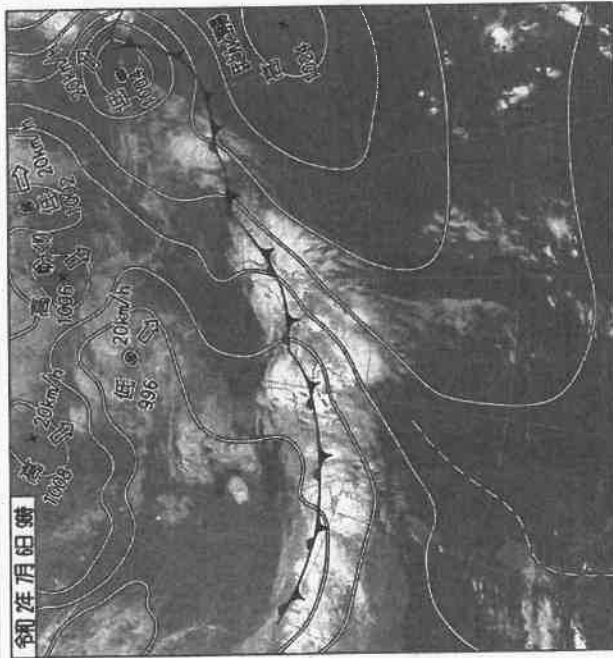

レーダー画像 6日13時

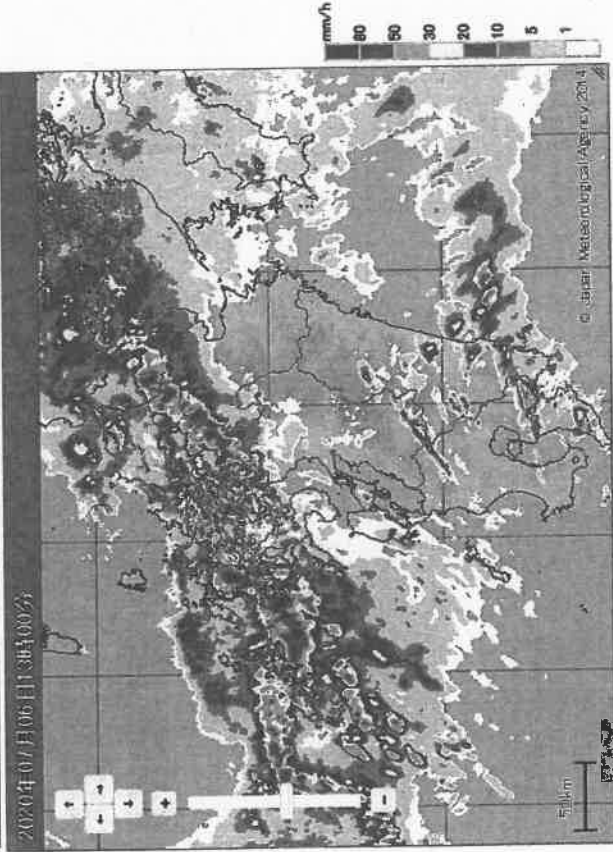

警報・注意報の発表状況 6日13時現在

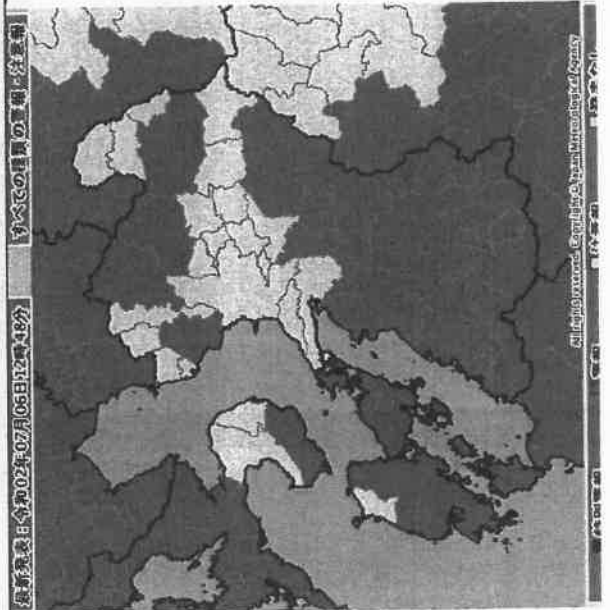

土砂災害警戒情報の発表状況 6日13時現在



	6日						7日							
	9-12時	12-15時	15-18時	18-21時	21-24時		0-3時	3-6時	6-9時	9-12時	12-15時	15-18時	18-21時	21-24時
	昼前	昼過ぎ	夕方	夜の はじめ頃	夜遅く		未明	明け方	朝	昼前	昼過ぎ	夕方	夜の はじめ頃	夜遅く
大雨(土砂)	熊本地方	警	警	警	警	警	警	警	警	警	注	注	注	注
	阿蘇地方	警	警	警	警	警	警	警	警	注	注	注	注	注
	天草・芦北地方	警	警	警	警	警	警	警	警	注	注	注	注	注
	球磨地方	警	警	警	警	警	警	警	警	注	注	注	注	注
予想降水量 (ミリ)	熊本地方	50	50	30	30	30	50	50	30	30	30	25	10	10
	阿蘇地方	50	50	30	30	30	50	50	30	30	30	25	10	10
	天草・芦北地方	50	30	30	30	30	50	50	30	30	30	20	10	10
	球磨地方	50	30	30	30	30	50	50	30	30	30	25	10	10
洪水	熊本地方	警	注	警	注	警	警	注	注	注	注	注	注	注
	阿蘇地方	注	注	注	注	注	注	注	注	注	注	注	注	注
	天草・芦北地方	警	警	警	警	警	警	警	警	警	警	警	警	警
	球磨地方	警	警	警	警	警	警	警	警	警	警	警	警	警
雷	熊本県	注	注	注	注	注	注	注	注	注	注	注	注	
早期注意情報(大雨)	熊本県	高	高	高	高	高	高	高	高	中	中	中	中	

警報級 注意報級

「大雨と落雷及び突風に関する熊本県気象情報 第19号」を7月6日16時30分頃発表予定

熊本県では、7日にかけて土砂災害、河川の増水や氾濫、低い土地の浸水に警戒。
特に、球磨地方、天草・芦北地方、宇城八代では、土砂災害、河川の増水や氾濫に厳重に警戒。

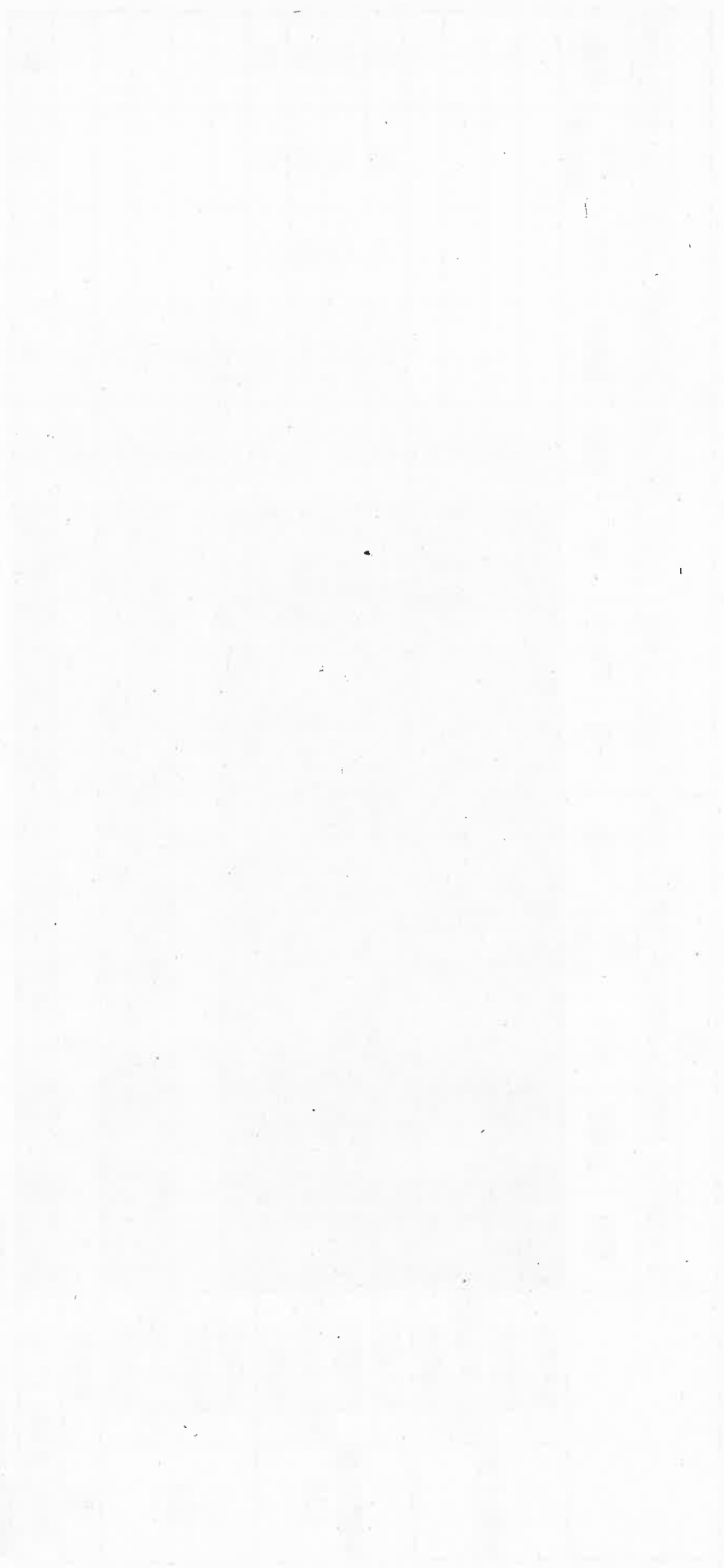

令和2年（2020年）7月6日 第4回災害対策本部会議

知事から各対策部への指示

このたびの県南地域を中心とした記録的豪雨の発生以降、自衛隊や警察、消防、海上保安庁、その他関係機関の皆様におかれましては、懸命に救助活動にご尽力いただいております。心から感謝申し上げます。

本日も新たに、命をなくされた方が発見されています。犠牲になられた方にお悔やみを申し上げます。また、被害にあわれた方々に、お見舞い申し上げます。

県では、人吉市や球磨村をはじめとする5市町村に対し、局長級をチーフとする5チーム・22人を、市町村長を補佐するために派遣し、すでに復旧業務を始めています。

特に被害の大きかった球磨村においては、関係機関との連携により、順次、避難施設への住民の輸送が進んでいます。

水や食料の「プッシュ型支援」についても、自衛隊のご協力により、すでに開始しています。

コメやパンなどを約3千食、その他にも、水や毛布、おむつ、感染症を防止するためのマスクなどを届けており、今後も、積極的に支援を行って参ります。

災害の発生から3日目となり、明日の未明には、人命救助に大変重要とされる「発災後72時間」を迎えます。

各本部員の皆様においては、まずは人命救助を最優先に、孤立世帯の救出、電力・通信・交通等のインフラの回復に全力を尽くしてください。

また、被災された方々の「痛みの最小化」に取り組むとともに、被災者のニーズを先読みした対応をお願いいたします。

ここが正念場です。
皆様、力を合わせて、頑張ってください。